AGNICO EAGLE

TSX: AEM
NYSE: AEM

COMMUNIQUÉ DE PRESSE

145, rue King Est, bureau 400, Toronto, ON M5C 2Y7 Tél. : 416 947-1212

agnicoeagle.com

Symbole boursier : **AEM (NYSE et TSX)**

(Tous les montants sont exprimés en dollars américains, sauf indication contraire.)

AGNICO EAGLE PUBLIE SES RÉSULTATS DU TROISIÈME TRIMESTRE DE 2024 – POUR UN QUATRIÈME TRIMESTRE CONSÉCUTIF, LES FLUX DE TRÉSORERIE DISPONIBLES AFFICHENT UN RECORD; LE BILAN EST SOUTENU PAR UNE NOUVELLE RÉDUCTION DE LA DETTE; LA SOCIÉTÉ EST EN BONNE POSITION POUR ATTEINDRE SES PRÉVISIONS DE PRODUCTION D'OR ET DES COÛTS; LES CAMPAGNES D'EXPLORATION DANS LES PROJETS D'EXPLOITATION ET DE PIPELINE ACTUELS OBTIENNENT DE BONS RÉSULTATS

TORONTO, le 30 octobre 2024 /CNW/ – Mines Agnico Eagle Limitée (NYSE : AEM) (TSX : AEM) (« Agnico Eagle » ou la « société ») a communiqué aujourd'hui ses résultats financiers et d'exploitation pour le troisième trimestre de 2024.

« Nous sommes fiers de présenter des résultats financiers records pour un quatrième trimestre consécutif. Nous continuons de mettre l'accent sur le rendement de l'exploitation, la gestion rigoureuse du capital et les mesures de contrôle des coûts, ce qui nous a permis de tirer parti des prix records de l'or pour nos actionnaires. Au cours du trimestre, nous avons remboursé 375 millions de dollars de dette, amélioré notre position de trésorerie et continué d'offrir de solides rendements aux actionnaires », a déclaré Ammar Al-Joundi, président et chef de la direction d'Agnico Eagle. « Nous demeurons déterminés à réaliser le plein potentiel de nos actifs grâce à l'amélioration continue et à faire progresser notre pipeline de projets et notre programme d'exploration supplémentaire. Les solides résultats de forage de ce trimestre continuent de démontrer un important potentiel d'exploration à plusieurs de nos mines et projets de pipeline clés, y compris l'extension du gisement East Gouldie à Canadian Malartic et le prolongement de la minéralisation à teneur élevée à Patch 7 à Hope Bay », a ajouté M. Al-Joundi.

Faits saillants du troisième trimestre de 2024 :

- **Solide production d'or trimestrielle et évolution des coûts** - La production d'or payable[1] trimestrielle s'est élevée à 863 445 onces pour des coûts de production par once de 908 $, un total des coûts au comptant par once[2] de 921 $ et des coûts de maintien tout compris par once[2] de 1 286 $.
- **Poursuite d'un rendement fiable en matière d'exploitation et d'évolution des coûts** – Au troisième trimestre de 2024, la production aurifère et les coûts étaient conformes au plan, grâce à une solide production au Nunavut, à Macassa et à Fosterville. Débits et taux d'exploitation trimestriels records dans plusieurs sites miniers en raison de l'accent que met continuellement la société sur l'efficacité opérationnelle et l'optimisation des coûts.
- **En bonne position pour atteindre les prévisions relatives à la production aurifère, aux coûts et aux dépenses d'investissement pour 2024** – La société est en bonne voie pour atteindre ses prévisions en matière de production d'or pour l'exercice 2024. Les prévisions portant sur le total des coûts au comptant par once, les coûts de maintien tout compris par once et les dépenses d'investissement pour 2024 demeurent inchangées.

[1] La production payable d'un minéral correspond à la quantité d'un minéral produite pendant une période et contenue dans des produits qui ont été ou qui seront vendus par la société, que ces produits soient expédiés pendant la période ou détenus en stock à la fin de la période.
[2] Le total des coûts au comptant par once et les coûts de maintien tout compris par once ne sont pas une mesure conforme aux PCGR et ne sont pas des mesures financières normalisées en vertu des IFRS et, sauf indication contraire dans le présent communiqué, ces données sont présentées i) en fonction des onces d'or produites et ii) en fonction des sous-produits. Pour obtenir des détails sur la composition et l'utilité de ces mesures non conformes aux PCGR, ainsi que sur le rapprochement du total des coûts au comptant et des coûts de maintien tout compris par once avec les coûts de production tant pour les sous-produits et que pour les co-produits, consulter la rubrique « Remarque concernant certaines mesures de rendement » ci-dessous.

- **Bénéfice net trimestriel ajusté record**[3] – La société a déclaré un bénéfice net trimestriel de 567,1 M$, ou 1,13 $ par action, et un bénéfice net ajusté de 572,6 M$, ou 1,14 $ par action.
- **Flux de trésorerie trimestriels records liés aux activités d'exploitation et aux flux de trésorerie disponibles** – La société a généré des flux de trésorerie provenant des activités d'exploitation de 1 084,5 M$, ou 2,16 $ par action (1 027,5 M$, ou 2,05 $ par action, avant les variations des soldes hors trésorerie du fonds de roulement[4] [4]) et des flux de trésorerie disponibles[4] de 620,4 M$ ou 1,24 $ par action (563,4 M$ ou 1,12 $ par action avant les variations des soldes hors trésorerie du fonds de roulement[4]).
- **Renforcement de la situation financière et réduction supplémentaire de la dette** – La société a augmenté sa position de trésorerie de 55,2 M$ qui s'établit à 977,2 M$ au 30 septembre 2024. La société a continué de réduire sa dette nette5 au troisième trimestre de 2024, elle a remboursé les 100,0 M$ de billets de premier rang de série B portant intérêt à 5,02 % à l'échéance et a aussi remboursé 275,0 M$ tirés en 2023 sur un prêt à terme non garanti de 600,0 M$. Au 30 septembre 2024, la dette totale était de 1 467,2 M$. En cumul annuel, la dette nette a été réduite de 1 014,4 M$, passant de 1 504,4 M$ au début de l'exercice à 490,0 M$ au 30 septembre 2024.
- **Accent continu sur le rendement pour les actionnaires** – Au troisième trimestre de 2024, le conseil d'administration de la société a déclaré un dividende trimestriel de 0,40 $ par action. De plus, la société a racheté 362 343 actions ordinaires à un prix moyen de 82,86 $, pour un total de 30,0 M$, dans le cadre de son offre publique de rachat dans le cours normal des activités (« OPRCNA »).
- **Le point sur les principaux facteurs de valeur et les projets de pipeline**
    - **Detour Lake** – Au troisième trimestre de 2024, la société a fait progresser la préparation du site pour le projet souterrain, y compris l'achèvement de la plateforme où sera située l'infrastructure de surface du projet souterrain et l'enlèvement des morts-terrains pour le portail. Le forage intercalaire dans le corridor à teneur élevée de la zone de la fosse ouest a permis de valider les teneurs plus élevées et la structure minéralisée propices à l'exploitation minière souterraine. Parmi les faits saillants, mentionnons 22,5 grammes par tonne (« g/t ») d'or sur 12,9 m à une profondeur de 490 m, et 15,0 g/t d'or sur 18,9 m à 573 m de profondeur. Le forage dans la zone de l'extension ouest à l'ouest des ressources minérales actuelles a croisé 28,8 g/t d'or sur 3,6 m à 570 m de profondeur et 11,7 g/t d'or sur 3,3 m à 731 m de profondeur.
    - **Mine Odyssey à Canadian Malartic** – Au troisième trimestre de 2024, les activités d'aménagement de la rampe et de fonçage du puits ont progressé comme prévu, atteignant une profondeur de 873 m et 839 m, respectivement, et l'excavation de la station de chargement temporaire du puits au niveau 64 est achevée. La construction en surface a

[3] Le résultat net ajusté et le résultat net ajusté par action sont des mesures ou des ratios non conformes aux PCGR qui ne sont pas des mesures financières normalisées en vertu des IFRS. Pour une description de la composition et de l'utilité de ces mesures non conformes aux PCGR et un rapprochement avec le résultat net, veuillez consulter la rubrique « Mise en garde concernant certaines mesures de rendement » ci-dessous.

[4] Les flux de trésorerie provenant des activités d'exploitation avant les variations des soldes hors trésorerie du fonds de roulement, les flux de trésorerie disponibles et les flux de trésorerie disponibles avant les variations des soldes hors trésorerie du fonds de roulement et leurs mesures par action connexes sont des mesures ou des ratios non conformes aux PCGR qui ne sont pas des mesures financières normalisées en vertu des IFRS. Pour obtenir des détails sur la composition et l'utilité de ces mesures non conformes aux PCGR et sur le rapprochement avec les flux de trésorerie provenant des activités d'exploitation, consulter la rubrique « Mise en garde concernant certaines mesures de rendement » ci-dessous.

[5] La dette nette est une mesure financière non conforme aux PCGR qui n'est pas une mesure normalisée en vertu des IFRS. Pour une description de la composition et de l'utilité de cette mesure non conforme aux PCGR ainsi que sur le rapprochement avec la dette à long terme, veuillez consulter la rubrique « Mise en garde concernant certaines mesures de rendement » ci-dessous.

progressé comme prévu, en mettant l'accent sur le treuil de service et le complexe d'exploitation. Les récents forages d'exploration ont continué de produire de bons résultats dans l'extension est du gisement East Gouldie jusqu'à 760 m à l'est des ressources minérales actuelles, dont 3,0 g/t d'or sur 51,5 m à 1 349 m de profondeur et 5,1 g/t d'or sur 8,2 m à 1 455 m de profondeur. Dans le prolongement supérieur d'East Gouldie, le forage de conversion près du puits d'Odyssey a recoupé des intervalles, notamment de 3,3 g/t d'or sur 20,8 m à 814 m de profondeur. Les résultats du programme d'exploration en cours continuent de démontrer le potentiel d'ajout de ressources minérales importantes le long des extensions du gisement principal d'East Gouldie.

- **Madrid à Hope Bay –** Au cours du troisième trimestre de 2024, les forages d'exploration ont totalisé 33 100 m et les forages intercalaires réalisés au nord des ressources minérales de Patch 7 ont continué de recouper de larges intervalles minéralisés à teneur élevée, dont 18,3 g/t d'or sur 16,4 m à 479 m de profondeur, 16,8 g/t d'or sur 27,3 m à 436 m de profondeur et 11,9 g/t d'or sur 30,4 m à 394 m de profondeur, ce qui confirme davantage les épaisseurs plus importantes et les teneurs aurifères plus élevées dans cette zone comparativement au reste du gisement de Madrid.

Conférence téléphonique et diffusion Web demain sur les résultats du troisième trimestre de 2024

La haute direction d'Agnico Eagle tiendra une conférence téléphonique le jeudi 31 octobre 2024 à 11 h (HAE) afin de discuter des résultats financiers et opérationnels de la société.

Par diffusion Web :

Pour écouter la webdiffusion en direct de la conférence téléphonique, vous pouvez vous inscrire sur le site Web de la société à l'adresse www.agnicoeagle.com, ou en cliquant ici.

Par téléphone :

Pour participer à la conférence téléphonique, veuillez composer le 416 945-7677 ou le numéro sans frais 1 888 699-1199 pour être inscrit à l'appel par un téléphoniste. Pour vous assurer de pouvoir prendre part à l'événement, veuillez appeler environ cinq minutes avant l'heure fixée.

Pour participer à la conférence téléphonique par téléphone sans l'aide d'un téléphoniste, vous pouvez vous inscrire et entrer votre numéro de téléphone ici 30 minutes avant le début prévu de l'appel pour recevoir un appel automatisé instantané.

Version archivée :

Veuillez composer le 289 819-1450 ou le 1 888 660-6345 (numéro sans frais), suivi du code d'accès 80122 #. Il sera possible d'écouter l'enregistrement de la conférence téléphonique jusqu'au 30 novembre 2024.

La diffusion Web et les diapositives accompagnant la présentation seront archivées pendant 180 jours sur le site Web de la société.

Résultats du troisième trimestre de 2024 au chapitre des coûts et de la production

Résumé des résultats au chapitre des coûts et de la production

	Trimestres clos les 30 septembre		Périodes de neuf mois closes les 30 septembre	
	2024	**2023**	**2024**	**2023***
Production aurifère (onces)	863 445	850 429	2 637 935	2 536 446
Ventes d'or (onces)	855 899	843 097	2 609 192	2 489 503
Coûts de production par once	908 $	893 $	887 $	850 $
Total des coûts au comptant par once	921 $	898 $	897 $	857 $
Coûts de maintien tout compris par once	1 286 $	1 210 $	1 214 $	1 162 $

* Le résumé des résultats au chapitre des coûts et de la production tient compte de la participation à 50 % d'Agnico Eagle dans Canadian Malartic jusqu'au 30 mars 2023 inclusivement et de 100 % par la suite.

Production d'or

- Troisième trimestre de 2024 – La production d'or a augmenté par rapport à la période correspondante de l'exercice précédent, en raison principalement de l'augmentation de la production dans les activités de la société au Nunavut, à Macassa et à Detour Lake, annulée partiellement par la baisse de la production à Canadian Malartic et La India.
- Neuf premiers mois de 2024 – La production d'or a augmenté par rapport à la période correspondante de l'exercice précédent, en raison principalement de l'augmentation de la production à Canadian Malartic, Meadowbank et Macassa, annulée partiellement par la baisse de la production à Fosterville et à La India.

Coûts de production par once

- Troisième trimestre de 2024 – Les coûts de production par once ont augmenté par rapport à la période correspondante de l'exercice précédent, en raison principalement de la hausse des redevances attribuables à l'augmentation des prix de l'or, partiellement annulée par la hausse de la production et les avantages d'un dollar canadien plus faible au cours de la période.
- Période de neuf mois de 2024 – Les coûts de production par once ont augmenté par rapport à la période correspondante de l'exercice précédent, en raison principalement de la hausse des redevances attribuables à l'augmentation des prix de l'or et de la hausse des coûts de production dans les activités d'exploitation minière souterraine de Canadian Malartic, le tout annulé partiellement par la hausse de la production d'or au cours de la période.

Total des coûts au comptant par once

- Troisième trimestre et neuf premiers mois de 2024 – Les coûts des sites miniers par tonne ont augmenté en comparaison de la période correspondante de l'exercice précédent, en raison principalement des mêmes facteurs ayant entraîné l'augmentation des coûts de production par tonne.

Coûts de maintien tout compris par once

- Troisième trimestre et période de neuf mois de 2024 – Les coûts de maintien tout compris par once ont augmenté par rapport à la période correspondante de l'exercice précédent, pour les mêmes raisons qui ont eu une incidence sur l'augmentation du total des coûts au comptant par once et en raison de prévisions à la hausse pour les dépenses d'investissement de maintien principalement à Canadian Malartic et à Detour Lake, le tout annulé en partie par la hausse de la production aurifère au cours de la période.

Résultats financiers du troisième trimestre de 2024

Sommaire des résultats financiers

	Trimestres clos les 30 septembre		Périodes de neuf mois closes les 30 septembre	
	2024	**2023[6]**	**2024**	**2023[6]**
Prix de l'or réalisé ($/once)[7]	2 492 $	1 928 $	2 297 $	1 933 $
Résultat net (en millions de dollars)[8]	567,1 $	174,8 $	1 386,3 $	2 315,4 $
Résultat net ajusté (en millions de dollars)	572,6 $	216,1 $	1 485,3 $	806,7 $
BAIIA (en millions de dollars)[9]	1 258,6 $	722,0 $	3 264,2 $	3 878,4 $
BAIIA ajusté (en millions de dollars)[9]	1 256,6 $	768,4 $	3 362,0 $	2 394,0 $
Flux de trésorerie provenant des activités d'exploitation (en millions de dollars)	1 084,5 $	502,1 $	2 829,0 $	1 873,7 $
Flux de trésorerie provenant des activités d'exploitation avant les variations des soldes hors trésorerie du fonds de roulement (en millions de dollars)	1 027,5 $	668,7 $	2 790,8 $	1 970,5 $
Dépenses en immobilisations[10]	485,8 $	406,4 $	1 265,1 $	1 164,2 $
Flux de trésorerie disponible (en millions de dollars)	620,4 $	82,3 $	1 573,3 $	645,3 $
Flux de trésorerie disponibles avant les variations des soldes hors trésorerie du fonds de roulement (en millions de dollars)	563,4 $	248,8 $	1 535,0 $	742,1 $
Résultat net par action – de base	1,13 $	0,35 $	2,78 $	4,76 $
Résultat net ajusté par action – de base	1,14 $	0,44 $	2,97 $	1,66 $
Flux de trésorerie provenant des activités d'exploitation par action (de base)	2,16 $	1,01 $	5,67 $	3,85 $
Flux de trésorerie provenant des activités d'exploitation avant les variations des soldes hors trésorerie du fonds de roulement par action (de base)	2,05 $	1,35 $	5,59 $	4,05 $
Flux de trésorerie disponibles par action (de base)	1,24 $	0,17 $	3,15 $	1,33 $
Flux de trésorerie disponibles avant les variations des soldes hors trésorerie du fonds de roulement par action (de base)	1,12 $	0,50 $	3,07 $	1,53 $

[6]Les montants de certains postes déclarés précédemment ont été retraités pour tenir compte de la répartition finale du prix d'acquisition des actifs canadiens de Yamana Gold Inc. (la « transaction Yamana »), y compris les 50 % de Canadian Malartic que la société ne détenait pas. Tient compte de la participation à 50 % d'Agnico Eagle dans le complexe Canadian Malartic jusqu'au 30 mars 2023 inclusivement et une participation à 100 % par la suite.

[7] Les prix de l'or réalisés sont calculés en divisant les produits tirés des activités minières par le nombre d'onces d'or vendues.

[8] Le premier trimestre de 2023 comprend un gain de réévaluation de 1,5 G$ sur la participation de 50 % que la société détenait dans le Canadian Malartic avant la transaction Yamana le 31 mars 2023.

[9]Le « BAIIA » désigne le bénéfice avant intérêts, impôts et amortissement. Le BAIIA et le BAIIA ajusté sont des mesures ou des ratios non conformes aux PCGR qui ne sont pas des mesures financières normalisées en vertu des IFRS. Pour une description de la composition et de l'utilité de ces mesures non conformes aux PCGR et un rapprochement avec le résultat net, veuillez consulter la rubrique « Mise en garde concernant certaines mesures de rendement » ci-dessous.

[10] Inclut les dépenses d'exploration incorporées Les dépenses d'investissement sont une mesure financière non conforme aux PCGR qui n'est pas normalisée en vertu des IFRS. Pour obtenir des détails sur la composition et l'utilité de cette mesure non conforme aux PCGR, ainsi que sur le rapprochement avec les ajouts d'immobilisations corporelles et de la mise en valeur des mines, selon les états consolidés des flux de trésorerie, consultez la rubrique « Mise en garde concernant certaines mesures de rendement » ci-dessous.

Résultat net

- Troisième trimestre de 2024
    - Le résultat net était de 567,1 M$ (1,13 $ par action). Ce résultat comprend les éléments suivants (après impôt) : gains dérivés sur instruments financiers de 11,7 M$ (0,02 $ par action), ajustements d'impôts non récurrents et pertes de change sur les passifs d'impôt différé de 5,5 M$ (0,01 $ par action), pertes nettes sur cession d'actifs de 3,7 M$ (0,01 $ par action) et pertes de change et autres ajustements de 8,0 M$ (0,01 $ par action).
    - Exception faite de ces éléments, le résultat net ajusté se chiffre à 572,6 M$ (1,14 $ par action).
    - Le résultat net non ajusté présenté ci-dessus comprend une charge liée aux options sur actions hors trésorerie de 2,1 M$ (moins de 0,01 $ par action).
    - Le résultat de 567,1 M$ au troisième trimestre de 2024 a augmenté par rapport au résultat net de 174,8 M$ pour la période correspondante de l'exercice précédent, en raison principalement de la hausse des marges d'exploitation[11] de la mine découlant de l'augmentation des prix de l'or réalisés et des volumes de ventes plus élevés, les profits sur les instruments financiers dérivés au cours de la période et la diminution des charges d'amortissement (principalement à Meadowbank, à Canadian Malartic et à Detour Lake), partiellement contrebalancés par la hausse des impôts sur le résultat et sur l'exploitation minière et la hausse des charges de production
- Neuf premiers mois de 2024 – Le résultat net de 1 386,3 M$ a diminué par rapport au résultat net de 2 315,4 M$ de la période correspondante de l'exercice précédent, en raison principalement d'un gain de réévaluation réalisé à Canadian Malartic au cours de la période précédente et de la hausse des impôts sur le résultat et sur l'exploitation minière, annulée partiellement par la hausse des marges d'exploitation découlant de l'augmentation des prix de l'or réalisés et des volumes de ventes plus élevés. Ce gain de réévaluation de la période précédente est le résultat de l'application de la comptabilité d'acquisition relative à un regroupement d'entreprises réalisé par étapes, ce qui exige la réévaluation de l'acquisition subséquente de la participation de 50 % antérieurement détenue par la société dans le complexe Canadian Malartic.

BAIIA ajusté

- Troisième trimestre de 2024 – Le BAIIA ajusté a augmenté par rapport à la période correspondante de l'exercice précédent en raison principalement de la hausse des marges d'exploitation de la mine découlant de la hausse des prix de l'or réalisés et des volumes de ventes plus élevés.
- Neuf premiers mois de 2024 – Le BAIIA ajusté a augmenté par rapport à la période correspondante de l'exercice précédent en raison principalement des raisons susmentionnées pour le troisième trimestre de 2024 et en conséquence de l'acquisition de la participation de 50 % restante dans Canadian Malartic.

Flux de trésorerie provenant des activités d'exploitation

- Troisième trimestre et neuf premiers mois de 2024 – Les flux de trésorerie provenant des activités d'exploitation et les flux de trésorerie provenant des activités d'exploitation avant les variations des soldes hors trésorerie du fonds de roulement ont augmenté par rapport aux périodes correspondantes de l'exercice précédent pour les raisons susmentionnées liées aux augmentations du BAIIA ajusté.

[11] La marge d'exploitation est une mesure non conforme aux PCGR qui n'est pas une mesure normalisée en vertu des IFRS. Pour une description de la composition et de l'utilité de cette mesure non conforme aux PCGR et un rapprochement avec le résultat net, veuillez consulter la rubrique « Mise en garde concernant certaines mesures de rendement » ci-dessous.

Flux de trésorerie disponibles avant les variations des soldes hors trésorerie du fonds de roulement

- Troisième trimestre et neuf premiers mois de 2024 – Les flux de trésorerie disponibles avant les variations des soldes hors trésorerie du fonds de roulement ont augmenté par rapport aux périodes correspondantes de l'exercice précédent, pour les raisons décrites ci-dessus, en lien avec les flux de trésorerie provenant des activités d'exploitation, le tout partiellement annulé par un plus grand nombre d'ajouts d'immobilisations corporelles et la mise en valeur des mines.

Dépenses en immobilisations

Au troisième trimestre de 2024, les dépenses en immobilisations se sont élevées à 437,2 M$ et les dépenses d'exploration incorporées à 48,6 M$, pour un total de 485,8 M$. Le total des dépenses d'investissement prévues (incluant les dépenses d'exploration incorporées) demeure conforme aux prévisions de l'exercice 2024. De plus amples détails sont présentés dans la section « Prévisions pour 2024 » ci-dessous.

Le tableau suivant présente un résumé des dépenses d'investissement (y compris les dépenses d'investissement de maintien et les dépenses d'investissement de mise en valeur) ainsi que les dépenses d'exploration incorporées du troisième trimestre et des neuf premiers mois de 2024.

Sommaire des dépenses d'investissement
(en milliers de dollars)

	Dépenses d'investissement*		Dépenses d'exploration incorporées	
	Trimestre clos les 30 sept. 2024	Période de neuf mois close le 30 sept. 2024	Trimestres clos le 30 sept. 2024	Période de neuf mois close le 30 sept. 2024
Dépenses d'investissement de maintien				
LaRonde	19 302 $	63 125 $	473 $	1 349
Canadian Malartic	36 789	91 887	—	—
Goldex	16 505	39 912	753	2 536
Detour Lake	77 638	189 247	—	—
Macassa	12 200	28 389	451	1 259
Meliadine	19 716	53 664	2 321	6 148
Meadowbank	30 216	71 718	—	—
Fosterville	9 509	22 298	—	—
Kittila	17 537	51 813	316	1 181
Pinos Altos	7 099	18 190	742	1 662
La India	—	22	—	—
Autre	1 251	3 520	144	989
Total des dépenses d'investissement de maintien	247 762 $	633 785 $	5 200 $	15 124 $
Dépenses d'investissement de mise en valeur				
LaRonde	16 442 $	61 168 $	— $	—
Canadian Malartic	41 824	121 028	1 510	3 702
Goldex	1 830	8 886	—	—
Detour Lake	52 199	121 273	9 051	26 150
Macassa	27 550	62 008	7 521	25 225
Meliadine	21 070	58 164	1 888	8 694
Meadowbank	7	(20)	—	—
Fosterville	8 402	27 016	2 531	9 497
Kittila	775	2 971	1 171	5 730
Pinos Altos	355	1 806	10	14
Projet de San Nicolás	3 422	15 077	—	—
Autre	15 530	23 547	19 745	34 270
Total des dépenses d'investissement de mise en valeur	189 406 $	502 924 $	43 427 $	113 282 $
Total des dépenses d'investissement	**437 168 $**	**1 136 709 $**	**48 627 $**	**128 406 $**

* Exclut les dépenses d'exploration incorporées

Prévisions pour 2024

En fonction du rendement opérationnel affiché au cours des neuf premiers mois de 2024, la société est en bonne voie pour atteindre le point médian des prévisions de production aurifère pour l'exercice 2024. De plus, les prévisions relatives au total des coûts au comptant par once, aux coûts de maintien tout compris par once et aux dépenses d'investissement pour 2024 demeurent inchangées. Un résumé des prévisions établies par la société est présenté ci-dessous.

Résumé des prévisions de 2024

(En millions pour les mesures autres que les mesures par once ou comme indiqué)

	2024 Fourchette		2024 Point milieu
Production aurifère (onces)	3 350 000	3 550 000	3 450 000
Total des coûts au comptant par once	875 $	925 $	900 $
Coûts de maintien tout compris par once	1 200 $	1 250 $	1 225 $
Exploration et expansion de l'entreprise	—	—	271 $
Charges d'amortissement	—	—	1 560 $
Frais généraux et d'administration	175 $	195 $	185 $
Autres coûts	75 $	90 $	83 $
Taux d'imposition (%)	33 %	38 %	35 %
Impôts	400 $	500 $	450 $
Dépenses en immobilisations (excluant les dépenses d'exploration incorporées)	1 600 $	1 700 $	1 650 $
Dépenses d'exploration incorporées	—	—	187 $

La production record de flux de trésorerie disponibles et la gestion rigoureuse du capital continuent de renforcer la situation financière de la société et son engagement à l'égard du rendement pour les actionnaires

La trésorerie et les équivalents de trésorerie ont augmenté de 55,2 M$ par rapport au trimestre précédent en raison principalement de la hausse des flux de trésorerie provenant des activités d'exploitation résultant de la hausse des produits découlant de la hausse des prix réalisés pour l'or et des variations favorables des soldes hors trésorerie du fonds de roulement, annulée partiellement par l'augmentation des flux de trésorerie affectés aux activités de financement en lien au remboursement de la dette de 375,0 M$ et la hausse des flux de trésorerie liés aux activités d'investissement résultant de l'augmentation des dépenses d'investissement et des achats de titres de capitaux propres et d'autres placements.

Au 30 septembre 2024, la dette totale à long terme de la société s'élevait à 1 467,2 M$, soit une réduction de 374,5 M$ par rapport au deuxième trimestre de 2024. Le 24 juillet 2024, 100,0 M$ des billets de premier rang de série B portant intérêt à 5,02 % 2012 ont été remboursés à l'échéance à même la trésorerie. De plus, au cours du trimestre, un total de 275,0 millions de dollars a été remboursé à l'avance sur le prêt à terme de 600,0 M$, renforçant encore davantage le bilan de qualité de la société. Le solde de 325,0 M$ au titre de la facilité de prêt à terme est exigible et payable le 21 avril 2025.

Au 30 septembre 2024, il n'y avait aucun montant en souffrance en vertu de la facilité de crédit renouvelable non garantie de la société, et les liquidités disponibles sont demeurées à environ 2,0 milliards de dollars, à l'exclusion de la clause accordéon non engagée de 1,0 milliard de dollars.

Le tableau suivant présente le calcul de la dette nette, qui a diminué de 429,7 M$ par rapport au trimestre précédent, en raison des remboursements effectués sur la dette et de la hausse de la trésorerie et des équivalents de trésorerie.

Sommaire de la dette nette
(En millions de dollars)

	Au 30 sept. 2024	Au 30 juin 2024
Tranche de la dette à long terme échéant à moins d'un an	415,0 $	740,0 $
Tranche de la dette à long terme échéant à plus d'un an	1 052,2	1 101,7
Dette à long terme	1 467,2 $	1 841,7 $
Moins la trésorerie et équivalents de trésorerie	(977,2)	(922,0)
Dette nette	490,0 $	919,7 $

Opérations de couverture

Environ 68 % de l'exposition estimée en dollars canadiens restante de la société pour 2024 est couverte à un prix plancher moyen fournissant une protection en cas de variations des taux de change au-dessus de 1,34 $ CA/$ US. Environ 26 % de l'exposition en euros restante de la société pour 2024 est couverte à un prix plancher moyen fournissant une protection en cas de variations des taux de change au-dessous de 1,10 $ US/EUR. Environ 62 % de l'exposition estimée en dollars australiens restante de la société pour 2024 est couverte à un prix plancher moyen fournissant une protection en cas de variations des taux de change au-dessus de 1,46 $ AU/$ US. Environ 19 % de l'exposition estimée en pesos mexicains restante de la société pour 2024 est couverte à un prix plancher moyen fournissant une protection en cas de variations des taux de change au-dessus de 18,00 MXN/$ US. Les prévisions de coûts pour l'exercice 2024 de la société sont fondées sur des taux de change présumés de 1,34 $ CA/$ US, de 1,10 $ US/EUR, de 1,45 $ AU $/$ US et de 16,50 MXN/$ US.

Alors que la saison de transport par bateau de 2024 est pratiquement terminée, environ 42 % de l'exposition restante estimée de la société au diesel pour 2024 est couverte à un prix moyen de 0,76 $ le litre (excluant le transport et les taxes), ce qui devrait réduire l'exposition de la société à la volatilité des prix du diesel en 2024. Les prévisions de coûts pour 2024 de la société sont fondées sur un prix hypothétique pour le diesel de 0,80 $ le litre (excluant le transport et les taxes).

Compte tenu de ces positions de couverture de 2024, la société prévoit continuer de profiter de l'incidence positive du taux de change sur toutes ses devises d'exploitation, ainsi que de l'incidence positive de l'exposition au diesel par rapport aux prévisions de coûts de 2024. La société continuera de surveiller les conditions du marché et prévoit continuer d'augmenter de façon opportune les couvertures de sa monnaie fonctionnelle et du diesel afin de soutenir de manière stratégique ses principaux coûts d'intrants pour le reste de 2024 et 2025. Les positions de couverture ne sont pas prises en compte dans les prévisions pour 2024 et les prévisions futures.

Rendements pour les actionnaires

Dates de clôture des registres et de paiement des dividendes pour le quatrième trimestre de 2024

Le conseil d'administration d'Agnico Eagle a déclaré un dividende en espèces trimestriel de 0,40 $ par action ordinaire, qui sera versé le 16 décembre 2024 aux actionnaires inscrits en date du 29 novembre 2024. Agnico Eagle déclare un dividende en espèces à chaque exercice depuis 1983.

Dates de clôture des registres et de paiement des dividendes prévues pour l'exercice 2024

Date de clôture des registres	Date de paiement
1er mars 2024	15 mars 2024
31 mai 2024	14 juin 2024
30 août 2024	16 septembre 2024
29 novembre 2024*	16 décembre 2024*

* Dividende déclaré

Régime de réinvestissement des dividendes

Au troisième trimestre de 2024, le conseil d'administration de la société a approuvé une modification aux modalités de son régime de réinvestissement de dividendes afin de donner à la société la souplesse nécessaire pour ajuster l'escompte offert dans le cadre du régime de réinvestissement, soit aucun escompte (0 %) et 5 % d'escompte. Pour le dividende payable le 16 décembre 2024 aux actionnaires dûment inscrits au 29 novembre 2024, l'escompte prévu au titre du régime de réinvestissement sera de 1 %. Si l'escompte est modifié ou éliminé par la société à l'avenir, la société inclura des renseignements concernant le changement de taux d'escompte dans un communiqué avant l'entrée en vigueur du changement.

Pour obtenir une copie du régime de réinvestissement modifié et retraité, et pour obtenir de plus amples renseignements sur le régime de réinvestissement des dividendes de la société, veuillez consulter : Régime de réinvestissement des dividendes (en anglais)

Taux de change international des dividendes

Pour obtenir des renseignements sur le programme de taux de change international des dividendes de la société, veuillez communiquer avec société de fiducie Computershare du Canada par téléphone au 1 800 564-6253 ou en ligne à www.investorcentre.com ou à www.computershare.com/investor.

Offre publique de rachat dans le cours normal des activités

La société est d'avis que son offre publique de rachat dans le cours normal des activités (OPRCNA) fournit un outil souple et complémentaire qui, avec son dividende trimestriel, fait partie du programme global d'allocation du capital de la société tout en générant de la valeur pour les actionnaires. Dans le cadre de l'OPRCNA, la société peut acheter jusqu'à 500 M$ de ses actions ordinaires, jusqu'à un maximum de 5 % de ses actions ordinaires émises et en circulation. Les achats effectués en vertu de l'OPRCNA peuvent se poursuivre jusqu'à un an après la date de début, soit le 4 mai 2024. Au troisième trimestre de 2023, la société a racheté 362 343 actions ordinaires pour un total de 30,0 M$ par l'entremise de l'OPRCNA. Au cours des neuf premiers mois de 2024, la société a racheté 1 500 386 actions ordinaires pour un total de 99,9 M$ dans le cadre de l'OPRCNA et de l'OPRCNA précédente de la société, à un cours moyen de 66,58 $.

Faits saillants du troisième trimestre 2024 en matière d'environnement, de société et de gouvernance

- **Concours international de sauvetage minier** – L'équipe d'intervention d'urgence du Nunavut a remporté la Compétition internationale de sauvetage minier (International Mine Rescue Competition, « IMRC ») organisée par l'Agencia Nacional de Mineria de la Colombie, témoignant de la vigueur de l'engagement de la société à l'égard de la sécurité minière et l'excellence en sauvetage. La Compétition internationale de sauvetage minier est un événement mondial de renom organisé par l'International Mine Rescue Body (IMRB) afin de promouvoir les opérations de sauvetage minier à l'échelle internationale et d'améliorer les connaissances et les pratiques en matière de sauvetage minier grâce à la coopération mondiale.
- **Don à l'Université du Québec en Abitibi-Témiscamingue (UQAT)** – Une cérémonie a eu lieu pour souligner l'ouverture d'un nouvel espace extérieur sur le terrain du pavillon du campus de l'UQAT à Val-d'Or, afin de favoriser l'enseignement, le partage et la réconciliation entre les étudiants autochtones et non autochtones. La société est un important donateur pour le nouvel espace, qui a été conçu pour promouvoir les liens interculturels et célébrer les cultures autochtones.
- **Événement de reboisement avec la communauté de Huajumar au Mexique** – Au troisième trimestre de 2024, un événement a eu lieu pour planter plus de 1 500 pins indigènes dans une région précédemment touchée par les feux de forêt. Environ 280 personnes y ont participé, y compris des élèves de la maternelle, du primaire et du secondaire et le groupe COEPI (Comisión Estatal para Pueblos Indígenas).
- **La Monnaie royale canadienne a lancé une nouvelle pièce en or provenant entièrement de Detour Lake** – La Monnaie royale canadienne a émis sa nouvelle pièce Feuille d'Érable d'une once d'or provenant exclusivement de Detour Lake. La société a été choisie en raison de son engagement à respecter des normes strictes en matière de responsabilité et de durabilité.

Le point sur les principaux facteurs de valeur et les projets de pipeline

Les faits saillants sur les principaux facteurs de valeur, dont Odyssey, le projet souterrain de Detour Lake, Hope Bay et San Nicolás, sont présentés ci-dessous. Les détails sur certains projets d'expansion des mines (optimisation du concentrateur de Detour Lake et expansion de la phase 2 de Meliadine) sont présentés dans les sections applicables sur l'exploitation du présent communiqué.

Projet Odyssey

Au troisième trimestre de 2024, les travaux d'aménagement de la rampe ont continué de progresser conformément au calendrier, et au 30 septembre 2024, la rampe principale atteignait une profondeur de 873 m. À cette profondeur, elle se divisera en deux branches principales, l'une en direction de la station de chargement au milieu du puits au niveau 111 et l'autre en direction du fond du gisement. De plus, la société a poursuivi l'aménagement du système de ventilation principal, tandis que la rampe d'accès à l'air frais entre Odyssey Sud et East Gouldie a été achevée au cours du trimestre.

Au troisième trimestre de 2024, le fonçage du puits a progressé selon le calendrier et, au 30 septembre 2024, le puits avait atteint une profondeur de 839 m. Au cours du trimestre, l'excavation de la trémie doseuse temporaire entre les niveaux 60 et 66 a été achevée ainsi que les études techniques détaillées et l'approvisionnement. L'équipe de construction a été mobilisée et a commencé la construction à la fin de

septembre 2024. La station de chargement temporaire devrait être mise en service d'ici le milieu de 2025. La conception de la station de chargement au milieu du puits entre les niveaux 102 et 111 est en cours. Cette station comprendra un système de manutention des matériaux pour le minerai et les déchets, ainsi qu'une infrastructure de soutien, y compris un atelier d'entretien. L'excavation de la station de chargement au milieu du puits devrait commencer au deuxième trimestre de 2025.

Au troisième trimestre de 2024, la construction en surface a progressé conformément au calendrier et au budget, et les travaux étaient centrés notamment sur l'édifice principal du treuil d'extraction et le complexe d'exploitation. À l'édifice principal du treuil d'extraction, l'installation des composants et des commandes électriques du treuil de service est terminée. Des essais ont été réalisés ensuite sur le treuil sans câbles. L'installation des câbles est prévue pour le quatrième trimestre de 2024 et la mise en service du treuil de service est prévue au cours du premier semestre de 2025. Au cours du trimestre, la construction du bâtiment principal de bureaux et de services a commencé avec la mise en place des fondations du bâtiment. La construction du bureau principal devrait être terminée d'ici la fin de 2025.

Les forages d'exploration à la mine Odyssey et les forages d'exploration régionaux autour de la mine ont totalisé 68 800 mètres au troisième trimestre (145 900 m pour les neuf premiers mois de 2024) avec jusqu'à 11 appareils de forage souterrains et 13 appareils de forage en surface en exploitation, ciblant principalement les gisements East Gouldie et Odyssey et les cibles d'exploration régionale dans la partie est de la propriété.

Le forage dans l'extension est inférieure de l'enveloppe minéralisée d'East Gouldie a recoupé une minéralisation à teneur élevée jusqu'à 760 m à l'est des ressources minérales actuelles, notamment le trou MEX24-316 qui a recoupé 3,0 g/t d'or sur 51,5 m à 1 349 m de profondeur, dont 7,5 g/t d'or sur 6,1 m à 1 347 m de profondeur et 3,4 g/t d'or sur 16,6 m à 1 437 m de profondeur; le trou MEX24-311W a recoupé 5,1 g/t d'or sur 8,2 m à 1 455 m de profondeur; et le trou MEX24-311WA a recoupé 4,5 g/t d'or sur 9,7 m à 1 497 m de profondeur.

Au cours des neuf premiers mois de 2024, le forage dans cette nouvelle partie du gisement a constamment recoupé une minéralisation aurifère importante, démontrant le potentiel d'ajout de ressources minérales en profondeur à l'est de la principale région aurifère d'East Gouldie.

Dans l'extension supérieure du gisement East Gouldie près du puits d'Odyssey et au-dessus des ressources minérales actuelles, le forage de conversion souterraine a recoupé de multiples longs intervalles de minéralisation dans une zone qui s'étend sur 500 m latéralement et 400 m verticalement, notamment le trou UGEG-075-007 qui a recoupé 3,3 g/t d'or sur 20,8 m à 814 m de profondeur, dont 8,7 g/t d'or sur 5,0 m à 810 m de profondeur; le trou UGEG-075-022 qui a recoupé 6,2 g/t d'or sur 7,4 m à 806 m de profondeur; et le trou UGEG-054-002 qui a recoupé 4,0 g/t d'or sur 9,6 m à 755 m de profondeur et 4,5 g/t d'or sur 7,1 m à 792 m de profondeur.

Le succès continu des forages de conversion dans cette zone confirmerait la possibilité d'ajouter des réserves minérales qui pourraient fournir une production supplémentaire à l'exploitation, ce qui nécessiterait un développement latéral supplémentaire modeste compte tenu de la proximité de la zone avec l'infrastructure de la rampe actuelle.

À Odyssey Nord, le forage de conversion souterraine a recoupé notamment dans le trou UGOD-075-007, 2,5 g/t d'or sur 16,5 m à 906 m de profondeur; le trou UGOD-075-008 a croisé un intervalle de 1,7 g/t d'or sur 23,3 m à 906 m de profondeur; et le trou UGOD-075-006 a recoupé1,6 g/t d'or sur 16,0 m à 947 m de profondeur. Ces résultats positifs aideront à positionner les infrastructures futures dans une zone de développement potentiel lié aux zones internes d'Odyssey.

À Odyssey Sud, les trous de forage en surface ont croisé les zones internes d'Odyssey, notamment le trou MEX24-318 qui a recoupé 1,7 g/t sur 7,8 m à 457 m de profondeur et 7,9 g/t d'or sur 5,9 m (longueur de la carotte) à 520 m de profondeur; le trou MEX24-315 a recoupé 4,5 g/t d'or sur 3,4 m à 586 m de profondeur; et le trou MEX24-317 a recoupé 6,2 g/t d'or sur 2,1 m à 843 m de profondeur. Les résultats démontrent également la possibilité d'ajouter de nouvelles réserves et ressources minérales dans les zones internes d'Odyssey qui pourraient être mises en production à l'aide de l'infrastructure minière actuelle.

Les intervalles de forages récents sélectionnés dans le gisement East Gouldie, les zones internes d'Odyssey et la zone nord d'Odyssey Nord à la mine Odyssey sont présentés dans le tableau et la coupe longitudinale composée ci-dessous.

Trou de forage	Gisement ou zone	De (m)	À (m)	Profondeur du point milieu sous la surface (m)	Épaisseur réelle estimative (m)	Teneur en or (g/t) (non coupée)	Teneur en or (g/t) (coupée)*
MEX24-311W	East Gouldie	1 826,0	1 834,5	1 455	8,2	5,3	5,1
MEX24-311WA	East Gouldie	1 866,2	1 876,6	1 497	9,7	6,5	4,5
MEX24-316	East Gouldie	1 639,7	1 712,5	1 349	51,5	3,0	3,0
incluant		1 670,0	1 678,6	1 347	6,1	7,5	7,5
et	East Gouldie	1 795,7	1 812,8	1 437	16,6	3,4	3,4
UGEG-054-002	East Gouldie	633,6	643,4	755	9,6	4,0	4,0
et	East Gouldie	753,0	760,1	792	7,1	4,5	4,5
UGEG-075-007	East Gouldie	600,4	621,5	814	20,8	3,3	3,3
incluant		600,4	605,5	810	5,0	8,7	8,7
UGEG-075-022	East Gouldie	575,0	582,7	806	7,4	6,2	6,2
MEX24-315	Zones internes d'Odyssey	740,7	744,4	586	3,4	8,4	4,5
MEX24-317	Odyssey inconnu**	954,5	957,5	843	2,1	6,2	6,2
MEX24-318	Zones internes d'Odyssey	672,3	680,5	457	7,8	1,7	1,7
et	Zones internes d'Odyssey	771,1	777,0	520	5,9***	14,9	7,9
UGOD-075-006	Odyssey Nord	500,0	517,4	947	16,0	1,6	1,6
UGOD-075-007	Odyssey Nord	515,0	534,7	906	16,5	2,5	2,5
UGOD-075-008	Odyssey Nord	476,5	502,3	906	23,3	1,7	1,7

* Une teneur coupée à 20 g/t d'or est utilisée pour les résultats d'East Gouldie, des zones internes d'Odyssey et d'Odyssey Nord.
** Zone indéterminée dans le gisement Odyssey.
*** Longueur de la carotte. Épaisseur réelle indéterminée.

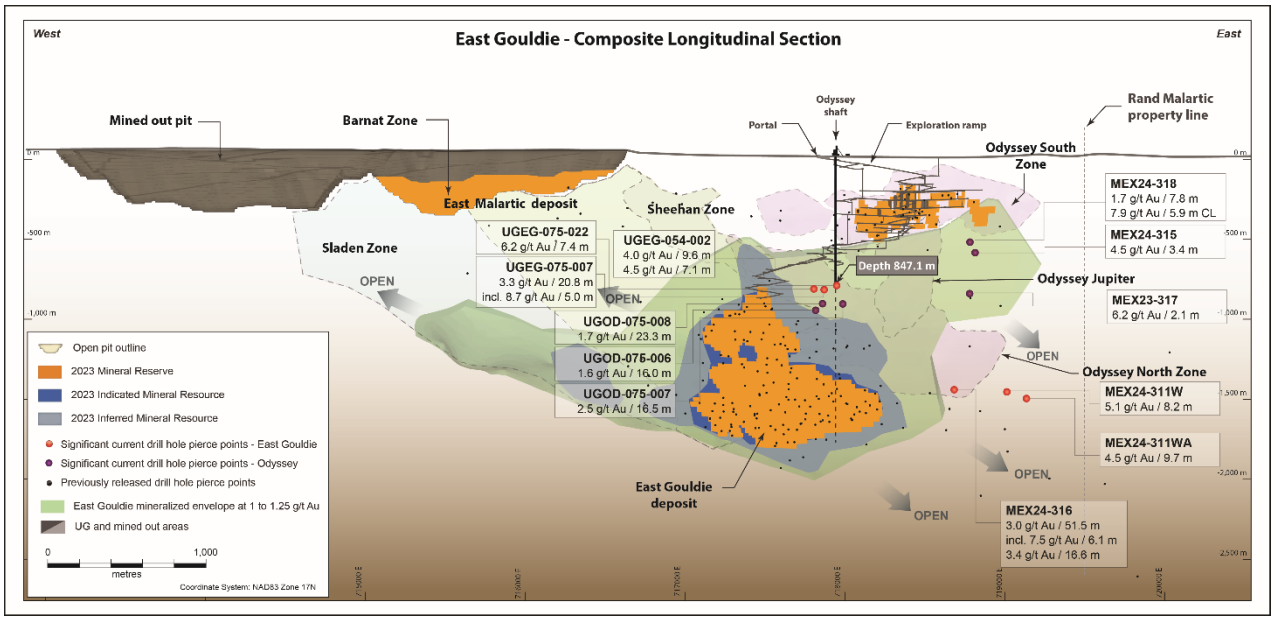

[Mine Odyssey – Coupe longitudinale composée]

Dans le domaine de l'exploration régionale, les travaux se sont accélérés dans la partie est de l'ensemble de propriétés de Canadian Malartic, avec des forages au diamant largement espacés totalisant 15 100 m au cours du troisième trimestre (41 700 m au cours des neuf premiers mois de 2024) dans les propriétés Rand Malartic et Malartic Goldfields pour étudier les horizons minéralisés favorables.

Detour Lake

Les travaux de préparation de l'excavation du portail de la rampe d'exploration ont progressé au troisième trimestre de 2024, et l'excavation devrait commencer au premier trimestre de 2025. Au cours du trimestre, la route d'accès a été achevée, la plateforme qui abritera l'infrastructure de surface du projet souterrain a été construite et les morts-terrains du portail ont été retirés. Le processus d'obtention de permis pour la phase d'exploration avancée progresse, et l'on s'attend à recevoir le permis de prélèvement d'eau pour cette phase initiale au quatrième trimestre de 2024.

Au cours du troisième trimestre de 2024, les forages d'exploration à Detour Lake ont totalisé 61 900 m (191 900 m au cours des neufs premiers mois de 2024), y compris les forages de conversion dans la zone du corridor à teneur élevée à des profondeurs souterraines dans la zone de la fosse ouest et des forages de conversion dans la zone de l'extension ouest à des profondeurs souterraines immédiatement à l'ouest des ressources minérales de la fosse ouest et à côté de la rampe d'exploration prévue pour le projet souterrain. Ces résultats devraient renforcer le modèle de minéralisation soutenant le projet de mine souterraine à l'ouest et sous la fosse à ciel ouvert de Detour Lake.

Le forage dans le corridor à teneur élevée de la zone de la fosse ouest a permis de mieux définir les domaines à teneur élevée qui pourraient être exploités plus tôt dans le projet souterrain à l'intérieur de la vaste enveloppe à teneur moins élevée. Cela a également continué de valider l'interprétation géologique actuelle du corridor à teneur élevée. Les faits saillants récents comprennent le trou DLM24-882CW qui a recoupé 15,0 g/t d'or sur 18,9 m à 573 m de profondeur; le trou DLM24-958C qui a recoupé 5,8 g/t d'or sur 7,0 m à 231 m de profondeur, 2,6 g/t d'or sur 35,2 m à 399 m de profondeur et 22,5 g/t d'or sur 12,9 m à 490 m de profondeur; le trou DLM24-882C qui a recoupé 3,3 g/t d'or sur 42,2 m à 481 m de profondeur et

9,8 g/t d'or sur 19,7 m à 575 m de profondeur; et le trou DLM24-931A qui a recoupé 6,0 g/t d'or sur 34,5 m à 432 m de profondeur et 2,3 g/t d'or sur 11,7 m à 463 m de profondeur.

Vers l'ouest, dans la zone de la fosse ouest, près de la rampe d'exploration prévue, les points saillants étaient les suivants : le trou DLM24-978 a recoupé 2,5 g/t d'or sur 24,6 m à 169 m de profondeur; et le trou DLM24-829 a recoupé 3,1 g/t d'or sur 20,3 m à 277 m de profondeur.

Le forage dans la zone d'extension ouest à l'ouest des ressources minérales actuelles a confirmé davantage les teneurs et la continuité de la minéralisation dans l'axe de plongée vers l'ouest du gisement, notamment le trou DLM24-895AW qui a recoupé 28,8 g/t d'or sur 3,6 m à 570 m de profondeur; et le trou DLM24-820 qui a recoupé 11,7 g/t d'or sur 3,3 m à 731 m de profondeur.

Les intervalles de forages récents sélectionnés dans la zone souterraine de la fosse ouest et les zones de prolongement de la fosse ouest à Detour Lake sont présentés dans le tableau et la coupe longitudinale composée ci-dessous.

Trou de forage	Zone	De (m)	à (m)	Profondeur du point milieu sous la surface (m)	Épaisseur réelle estimative (m)	Teneur en or (g/t) (non coupée)*
DLM24-820	Extension ouest	791,9	796,0	731	3,3	11,7
DLM24-829	Fosse ouest souterraine	313,2	336,8	277	20,3	3,1
DLM24-859	Fosse ouest souterraine	591,0	703,0	534	101,3	0,9
DLM24-882C	Fosse ouest souterraine	552,0	598,8	481	42,2	3,3
et	Fosse ouest souterraine	688,6	710,1	575	19,7	9,8
DLM24-882CW	Fosse ouest souterraine	690,0	710,4	573	18,9	15,0
DLM24-895AW	Extension ouest	676,0	680,0	570	3,6	28,8
et	Extension ouest	732,0	815,0	641	76,1	0,7
DLM24-921AW	Extension ouest	956,0	959,0	886	2,3	13,1
et	Extension ouest	1 018,6	1 022,0	942	2,6	31,4
DLM24-931A	Fosse ouest souterraine	506,0	544,3	432	34,5	6,0
et	Fosse ouest souterraine	560,0	573,0	463	11,7	2,3
DLM24-940	Fosse ouest souterraine	673,0	746,0	552	68,2	1,0
et	Fosse ouest souterraine	771,0	774,0	597	2,8	13,3
et	Fosse ouest souterraine	880,7	885,5	674	4,5	12,9
DLM24-952	Fosse ouest souterraine	544,0	701,0	499	143,7	0,8
et	Fosse ouest souterraine	945,0	956,4	738	10,7	6,5
DLM24-956	Fosse ouest souterraine	332,0	352,8	280	18,8	3,3
et	Fosse ouest souterraine	388,0	446,0	336	53,3	1,1
et	Fosse ouest souterraine	477,0	533,0	401	52,0	1,9
DLM24-958C	Fosse ouest souterraine	268,0	276,0	231	7,0	5,8
et	Fosse ouest souterraine	470,0	508,0	399	35,2	2,6
et	Fosse ouest souterraine	611,2	624,9	490	12,9	22,5
DLM24-959A	Fosse ouest souterraine	331,0	335,5	269	4,1	67,8
et	Fosse ouest souterraine	407,4	412,0	327	4,2	18,8
DLM24-963	Fosse ouest souterraine	680,7	721,0	572	36,8	1,8
incluant		683,0	690,0	561	6,4	6,6
DLM24-967	Fosse ouest souterraine	650,3	666,0	513	14,7	22,3
et	Fosse ouest souterraine	778,5	789,2	601	10,1	2,4
DLM24-978	Fosse ouest souterraine	193,0	221,0	169	24,6	2,5
DLM24-990	Extension ouest	346,0	355,1	300	7,7	2,9
DLM24-1000	Fosse ouest souterraine	351,8	368,0	308	13,7	2,1

* Les valeurs de forage pour Detour Lake ne sont pas coupées.

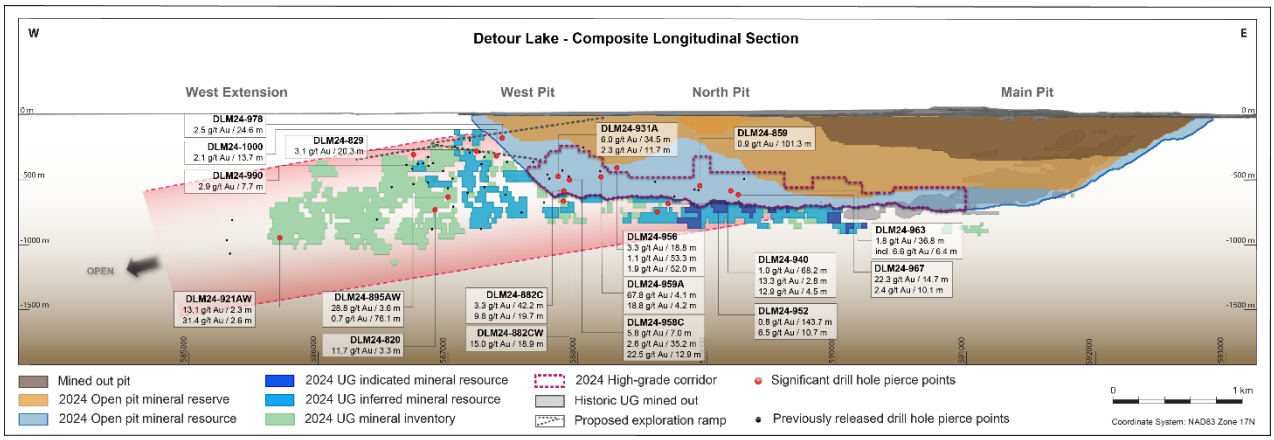

[Detour Lake – Coupe longitudinale composée]

Hope Bay – Le forage de conversion et d'extension continue de prolonger la zone à teneur élevée de la zone Patch 7 de Madrid en profondeur et latéralement.

Les forages d'exploration dans le projet de Hope Bay au cours du troisième trimestre ont totalisé 33 100 m (99 200 m au cours des neuf premiers mois de 2024) et se sont concentrés sur le forage de conversion et d'expansion continus dans la zone de Patch 7 du gisement de Madrid.

Le forage dans la structure principale de Patch 7 a continué de produire de larges intervalles minéralisés avec les épaisseurs les plus larges et les teneurs aurifères les plus élevées jamais observées à ce jour au gisement Madrid, ainsi qu'une forte continuité de la minéralisation entre les trous de forage.

Le forage intercalaire dans la structure principale de Patch 7 a été effectué notamment dans le trou HBM24-248 qui a recoupé 18,3 g/t d'or sur 16,4 m à 479 m de profondeur; le trou HBM24-246 qui a recoupé 16,8 g/t d'or sur 27,3 m à 436 m de profondeur et à 80 m du trou HBM24-248; et le trou HBM24-212 qui a recoupé 11,9 g/t d'or sur 30,4 m à 394 m de profondeur et à 50 m dans l'axe de plongée ascendante du trou HBM24-246.

Le forage d'expansion dans les extensions supérieure et inférieure de la structure principale a été effectué dans le trou HBM24-232 qui a recoupé 8,9 g/t d'or sur 18,4 m à 289 m de profondeur, et le trou HBM24-211 qui a recoupé 5,4 g/t d'or sur 11,2 m à 577 m de profondeur; ces deux intervalles sont situés à 330 m de distance dans l'axe de plongée modérément incliné vers le nord de la structure.

Le forage d'exploration dans les structures adjacentes subparallèles a relevé les points saillants suivants : le trou HBM24-241 a recoupé 9,0 g/t d'or sur 10,9 m à 362 m de profondeur; et le trou HBM24-249 a recoupé 15,0 g/t d'or sur 3,7 m à 332 m de profondeur et 8,4 g/t d'or sur 26,1 m à 361 m de profondeur.

Les intervalles de forages récents sélectionnés dans le cadre du forage de définition de la zone Patch 7 du gisement Madrid sont présentés dans le tableau et la section longitudinale composée ci-dessous.

Trou de forage	De (m)	À (m)	Profondeur du point milieu sous la surface (m)	Épaisseur réelle estimative (m)	Teneur en or (g/t) (non coupée)	Teneur en or (g/t) (coupée)*
HBM23-105**	815,0	839,5	677	14,0	14,5	10,0
incluant	830,5	838,0	682	4,3	42,3	27,6
HBM24-183***	684,4	693,5	577	5,0	19,0	14,1
incluant	684,4	688,6	575	2,3	35,8	25,1
HBM24-211	704,0	717,0	577	11,2	5,4	5,4
HBM24-212	523,0	561,0	394	30,4	13,0	11,9
incluant	537,0	554,0	396	13,6	23,9	21,4
HBM24-213	474,0	494,2	415	11,0	9,1	7,6
incluant	487,5	494,2	421	3,7	20,3	15,6
HBM24-217	574,5	586,0	466	9,1	15,1	15,1
incluant	578,6	582,7	466	3,2	36,3	36,3
et	593,0	604,0	479	9,4	6,5	6,5
incluant	594,0	596,0	476	1,6	18,5	18,5
HBM24-219A	583,8	593,0	480	7,4	12,1	12,1
incluant	590,2	593,0	482	2,3	31,4	31,4
HBM24-232	377,0	401,0	289	18,4	8,9	8,9
incluant	390,0	397,0	293	5,4	19,4	19,4
HBM24-237	337,9	340,9	289	2,6	65,0	23,6
et	354,6	357,6	303	2,6	11,7	11,7
et	365,0	373,0	314	5,7	7,9	7,9
HBM24-241	498,0	510,0	362	10,9	11,0	9,0
incluant	499,0	500,0	359	0,9	73,6	50,0
HBM24-246	572,0	601,0	436	27,3	18,5	16,8
incluant	589,0	593,4	439	4,1	57,5	46,0
HBM24-247	641,2	662,0	505	18,0	5,5	5,5
HBM24-248	624,0	641,5	479	16,4	19,0	18,3
incluant	628,8	634,0	479	4,9	47,2	45,1
HBM24-249	457,3	461,2	332	3,7	15,0	15,0
et	490,0	517,0	361	26,1	8,4	8,4

* Un facteur de coupure de 75 g/t d’or est utilisé pour les résultats du gisement Madrid à Hope Bay.

** Publié précédemment le 26 juillet 2023.

** Publié précédemment le 31 juillet 2024.

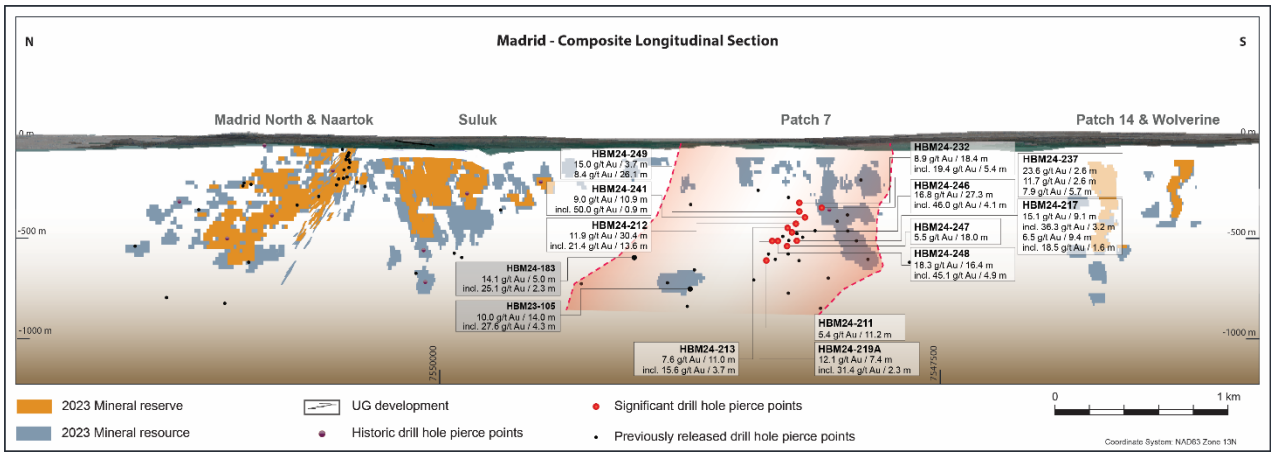

[Gisement Madrid à Hope Bay – Coupe longitudinale composée]

Les résultats ci-dessus devraient accroître les ressources minérales et améliorer la classification des ressources minérales à la fin de 2024.

Les forages d'expansion et de conversion se poursuivront à Madrid pendant le quatrième trimestre de 2024 (15 000 m) et jusqu'en 2025, et plusieurs appareils de forage seront déplacés vers le nord afin d'étudier les cibles prioritaires entre les zones de Patch 7 et de Suluk à titre de suivi des résultats publiés obtenus pour le trou HBM23-105 qui a recoupé 10,0 g/t d'or sur 14,0 m à 677 m de profondeur et le trou HBM24-183 qui a recoupé 14,1 g/t d'or sur 5,0 m à 577 m de profondeur.

Les travaux prévus seront appuyés par une nouvelle voie en surface pour l'exploration des 2,3 km qui relient l'infrastructure de Madrid-Naartok à proximité à la zone de Patch 7. Cette voie en surface donne accès toute l'année à la zone de Patch 7, ce qui permettra de poursuivre les forages au cours du quatrième trimestre afin d'accélérer l'expansion et la conversion des ressources minérales. Cette voie pourrait également être utilisée dans l'avenir pour la mise en valeur potentielle de la zone de Patch 7.

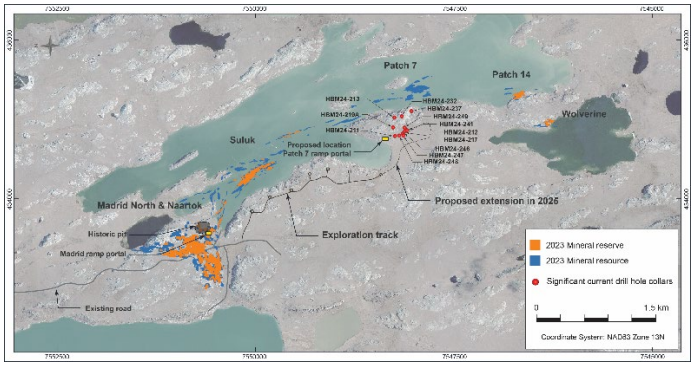

[Gisement de Madrid à Hope Bay – Carte en plan]

Projet de cuivre de San Nicolás

Le projet de cuivre et de zinc de San Nicolás est situé dans l'État de Zacatecas, au centre du Mexique. La société a acquis une participation de 50 % dans le projet de Teck Resources Limited en avril 2023. Les deux entreprises sont désormais partenaires de coentreprise à parts égales pour le long terme pour faire progresser l'obtention du permis et la mise en valeur du gisement San Nicolas, classé comme le plus grand gisement de dépôt de sulfures massifs volcanogènes (« SMV ») non exploité au Mexique et l'un des plus grands gisements de SMV non exploités au monde.

Au troisième trimestre de 2024, Minas de San Nicolás a poursuivi son engagement auprès du gouvernement et des intervenants à l'appui de l'examen des permis. L'équipe de Minas de San Nicolás a soumis une trousse d'information supplémentaire en réponse aux demandes de renseignements de l'organisme de réglementation concernant sa demande de permis MIA-R le 5 juillet 2024 et a soumis des renseignements supplémentaires pour la demande de permis de changement d'utilisation des sols en septembre 2024. Les travaux de l'étude de faisabilité et de l'élaboration de la stratégie d'exécution progressent bien et l'étude technique détaillée devrait commencer au premier semestre de 2025. L'approbation du projet devrait suivre, sous réserve de la réception des permis et des résultats de l'étude de faisabilité.

RÉGION DE L'ABITIBI, AU QUÉBEC

LaRonde – Reprise de l'exploitation du concentrateur à la mine LaRonde, zone 5; la production aurifère touchée par les arrêts prévus de la mine et du concentrateur

LaRonde – Statistiques d'exploitation	Trimestres clos les 30 septembre		Périodes de neuf mois closes les 30 septembre	
	2024	**2023**	**2024**	**2023**
Tonnes de minerai traitées (en milliers)	687	627	2 047	1 995
Tonnes de minerai traitées par jour	7 467	6 815	7 471	7 308
Teneur en or (g/t)	3,20	3,43	3,55	3,66
Production aurifère (onces)	**65 605**	**64 496**	**216 303**	**220 883**
Coûts de production par tonne ($ CA)	185 $	182 $	167 $	157 $
Coûts des sites miniers par tonne ($ CA)[12]	158 $	147 $	158 $	151 $
Coûts de production par once	1 420 $	1 321 $	1 163 $	1 054 $
Total des coûts au comptant par once	1 135 $	972 $	991 $	937 $

Production d'or

- Troisième trimestre de 2024 – La production d'or à LaRonde a augmenté par rapport à la période correspondante de l'exercice précédent, en raison principalement des volumes plus élevés de minerai extrait et broyé à la mine LaRonde, zone 5 (« LZ5 »), augmentation partiellement annulée par les teneurs aurifères plus faibles comme prévu dans la séquence minière.
- Neuf premiers mois de 2024 – La production d'or a diminué par rapport à la période correspondante de l'exercice précédent, en raison de la baisse des teneurs aurifères et du taux de récupération, partiellement annulée par l'augmentation des volumes de minerai traité.

Coûts de production

- Troisième trimestre de 2024 – Les coûts de production par tonne ont augmenté par rapport à la période correspondante de l'exercice précédent en raison de l'utilisation du minerai des piles de stockage, y compris les coûts de reprise et l'augmentation des coûts d'entretien souterrain et de service, hausse partiellement annulée par le volume plus élevé de minerai broyé au cours de la période en cours. Les coûts de production par once ont augmenté par rapport à la période correspondante de l'exercice précédent pour les mêmes raisons qui ont entraîné la hausse des coûts de production par tonne, et en raison de la baisse des teneurs aurifères.
- Neuf premiers mois de 2024 – Les coûts de production par tonne ont augmenté par rapport à la période correspondante de l'exercice précédent, en raison principalement de l'augmentation des coûts d'entretien du concentrateur, de l'entretien souterrain et des services, annulée en partie par

[12] Les coûts des sites miniers par tonne sont une mesure non conforme aux PCGR qui n'est pas une mesure normalisée en vertu des IFRS et est déclarée par tonne de minerai broyé. Pour une description de la composition et de l'utilité de cette mesure non conforme aux PCGR et un rapprochement avec les coûts de production, veuillez consulter la rubrique « Mise en garde concernant certaines mesures de rendement » ci-dessous.

l'augmentation des volumes de minerai broyé. Le total des coûts au comptant par once a augmenté en comparaison de la période correspondante de l'exercice précédent en raison principalement de la baisse des teneurs aurifères et de l'augmentation des coûts des sites miniers par tonne.

Coûts des sites miniers et total des coûts au comptant

- Troisième trimestre de 2024 – Les coûts des sites miniers par tonne ont augmenté en comparaison de la période correspondante de l'exercice précédent pour les mêmes facteurs susmentionnés concernant l'augmentation des coûts de production par tonne. Le total des coûts au comptant par once a augmenté par rapport à la période correspondante de l'exercice précédent pour les mêmes facteurs susmentionnés pour la hausse des coûts de production par once.
- Neuf premiers mois de 2024 – Les coûts des sites miniers par tonne ont augmenté par rapport à la période correspondante de l'exercice précédent pour les raisons susmentionnés concernant l'augmentation des coûts de production par tonne. Le total des coûts décaissés par once a augmenté en comparaison de la période correspondante de l'exercice précédent pour les mêmes raisons que l'augmentation des coûts de production par once.

Points saillants

- À la mine LaRonde, les arrêts prévus ont été effectués pendant 17 jours en juillet pour l'entretien du système de manutention du minerai et pendant 11 jours au concentrateur de LaRonde. Les deux arrêts ont été légèrement plus longs que prévu, ce qui a entraîné une production d'or inférieure aux prévisions pour le trimestre.
- Les travaux de remise en état de la zone de la mine Ouest à la suite d'un événement sismique survenu à la mine LaRonde le 24 juin 2024 se sont terminés au troisième trimestre de 2024. La baisse de la production de la mine Ouest qui a suivi les travaux de remise en état en cours a été annulée par la hausse de la production de la zone 11-3 et de la zone LZ5, même si les teneurs aurifères étaient inférieures.
- La société a poursuivi ses initiatives d'automatisation à la mine LZ5 et a dépassé son objectif d'automatisation de 18 % en cumul annuel. Environ 1 740 tonnes par jour (« t/j ») ont été déplacées au cours des neuf premiers mois de l'année au moyen de pelles et de camions automatisés, ce qui a contribué au solide rendement global du site à une moyenne de 3 450 t/j.
- L'installation de traitement LZ5 était en mode de surveillance et d'entretien depuis le troisième trimestre de 2023, et a été relancée en août 2024, offrant une meilleure souplesse pour le broyage à LaRonde. Avec tous les arrêts prévus qui ont été réalisés au troisième trimestre de 2024 et le redémarrage du concentrateur LZ5, LaRonde est bien positionnée pour le quatrième trimestre de 2024.
- Au concentrateur LaRonde, la priorité demeure l'amélioration des taux de récupération du concentrateur en optimisant le mélange des types de minerai de la mine LaRonde, de la zone 11-3, de la zone LZ5, de Goldex et d'Akasaba Ouest.

Canadian Malartic – Solide rendement d'exploitation; la mise en valeur de la mine souterraine à Odyssey est en avance sur le plan

Canadian Malartic – Statistiques d'exploitation	Trimestres clos les 30 septembre		Périodes de neuf mois closes les 30 septembre	
	2024	**2023**	**2024**	**2023***
Tonnes de minerai traitées (en milliers)	4 862	4 911	15 217	14 317
Tonnes de minerai traitées par jour	52 848	53 380	55 536	52 443
Teneur en or (g/t)	0,98	1,22	1,12	1,22
Production aurifère (onces)	**141 392**	**177 243**	**509 169**	**435 683**
Coûts de production par tonne ($ CA)	36 $	34 $	36 $	36 $
Coûts des sites miniers par tonne ($ CA)	41 $	39 $	41 $	39 $
Coûts de production par once	912 $	708 $	785 $	750 $
Total des coûts au comptant par once	1 025 $	805 $	906 $	789 $

* La production d'or tient compte de la participation à 50 % d'Agnico Eagle dans le complexe Canadian Malartic jusqu'au 30 mars 2023 inclusivement et une participation à 100 % par la suite. Le tonnage de minerai traité est déclaré en fonction d'une participation à 100 % pour les deux périodes.

Production d'or

- Troisième trimestre de 2024 – La production d'or a diminué par rapport à la période correspondante de l'exercice précédent en raison de teneurs inférieures, comme prévu dans la séquence minière, combinées à la baisse des taux de récupération et des débits.
- Neuf premiers mois de 2024 – La production d'or a augmenté par rapport à la période correspondante de l'exercice précédent en raison de l'augmentation du pourcentage de propriété de la société entre les périodes de 50 % à 100 % à la suite de la clôture de la transaction Yamana et de l'augmentation du débit, le tout annulé partiellement par les teneurs aurifères plus faibles résultant de l'augmentation de l'utilisation de minerai à partir de la pile de stockage à faible teneur.

Coûts de production

- Troisième trimestre de 2024 – Les coûts de production par tonne ont augmenté par rapport à la période correspondante de l'exercice précédent, en raison principalement de la baisse du volume de minerai broyé et de la hausse des coûts de production souterrains liée à l'accélération des activités à la mine Odyssey et à la hausse des coûts de redevances. Les coûts de production par once se sont accrus en comparaison de la période correspondante de l'exercice précédent en raison des facteurs mentionnés pour la hausse des coûts de production par tonne et de la baisse du nombre d'onces d'or produites au cours de la période.
- Neuf premiers mois de 2024 – Les coûts de production par tonne sont demeurés au même niveau qu'à la période correspondante de l'exercice précédent, cependant, la hausse des coûts de redevances et des coûts de production souterraine combinée à l'accélération des activités à la mine Odyssey a été annulée par l'augmentation du volume de minerai broyé. Les coûts de production par once ont augmenté en comparaison de la période correspondante de l'exercice précédent en raison de teneurs aurifères inférieures au cours de la période.

Coûts des sites miniers et total des coûts au comptant

- Troisième trimestre de 2024 – Les coûts des sites miniers par tonne ont augmenté par rapport à la période correspondante de l'exercice précédent en raison du broyage du minerai des piles de stockage à faible teneur, y compris les coûts de reprise, de la hausse des coûts des redevances au cours du trimestre, et de la baisse du volume de minerai broyé. Le total des coûts au comptant par once

a augmenté par rapport à la période correspondante de l'exercice précédent en raison principalement des mêmes facteurs qui ont entraîné une hausse des coûts des sites miniers par tonne et la baisse des teneurs aurifères au cours de la période.

- Neuf premiers mois de 2024 – Les coûts des sites miniers par tonne ont augmenté par rapport à la période correspondante de l'exercice précédent en raison de l'utilisation du minerai des piles de stockage à faible teneur, y compris les coûts de reprise et de la hausse des coûts des redevances partiellement annulée par l'augmentation des volumes de minerai broyé. Le total des coûts au comptant par once a augmenté par rapport à la période correspondante de l'exercice précédent en raison principalement des mêmes facteurs qui ont entraîné une hausse des coûts des sites miniers par tonne et la baisse des teneurs aurifères au cours de la période.

Points saillants

- La production d'or au troisième trimestre de 2024 était conforme aux estimations de production, mais inférieure à celle du deuxième trimestre de 2024 en raison de la baisse des teneurs aurifères attribuable à la séquence minière et de la baisse du débit en raison de l'arrêt prolongé prévu du concentrateur en septembre, qui comprenait des travaux d'entretien importants sur le mécanisme d'entretien de l'épaississeur de résidus.
- À Odyssey Sud, l'ensemble des travaux de mise en valeur réalisés au cours du trimestre a dépassé les prévisions d'environ 3 430 m. Le rendement supérieur à celui prévu est en grande partie attribuable à l'utilisation accrue de machinerie automatisée commandée à distance, y compris des pelles, camions, jumbos de forage et boulonneuses à câbles. La production d'or était légèrement inférieure à l'objectif fixé d'environ 16 000 onces en raison d'un retard dans la séquence minière des chantiers d'abattage à teneur plus élevée.
- À la fosse de Canadian Malartic, la construction de la berme centrale s'est terminée en juillet et l'élimination des résidus dans la fosse a commencé
- Une mise à jour sur la mise en valeur, la construction et l'exploration de la mine Odyssey est présentée dans la section « Le point sur les principaux facteurs de valeur et les projets de pipeline » ci-dessus.

Goldex – Objectif atteint pour le débit de traitement à Akasaba Ouest

Goldex – Statistiques d'exploitation	Trimestres clos les 30 septembre		Périodes de neuf mois closes les 30 septembre	
	2024	**2023**	**2024**	**2023**
Tonnes de minerai traitées (en milliers)	739	756	2 264	2 215
Tonnes de minerai traitées par jour	8 033	8 217	8 263	8 114
Teneur en or (g/t)	1,51	1,69	1,59	1,72
Production aurifère (onces)	**30 334**	**35 880**	**98 472**	**107 619**
Coûts de production par tonne ($ CA)	63 $	51 $	60 $	52 $
Coûts des sites miniers par tonne ($ CA)	61 $	52 $	60 $	52 $
Coûts de production par once	1 130 $	803 $	1 021 $	788 $
Total des coûts au comptant par once	1 031 $	822 $	945 $	802 $

Production d'or

- Troisième trimestre de 2024 – La production d'or a diminué par rapport à la période correspondante de l'exercice précédent en raison principalement de la baisse des teneurs aurifères résultant de l'augmentation des volumes de minerai provenant de Akasaba Ouest et de la diminution des tonnes de minerai broyé à la suite des arrêts prévus des concentrateurs à Goldex et LaRonde.

- Neuf premiers mois de 2024 – La production d'or a diminué par rapport à la période correspondante de l'exercice précédent, en raison principalement de la baisse des teneurs aurifères moyennes résultant de l'augmentation des volumes de minerai provenant de Akasaba Ouest, annulée partiellement par la hausse des volumes de minerai traité.

Coûts de production

- Troisième trimestre et neuf premiers mois de 2024 – Les coûts de production par tonne ont augmenté par rapport aux périodes correspondantes de l'exercice précédent en raison principalement de la réduction de l'ajustement des coûts de décapage reportés au projet Akasaba Ouest, du moment choisi pour les ventes de stocks, et de la hausse des coûts de broyage, le tout partiellement annulé par l'accumulation de minerai sur les piles de stockage et la baisse du volume de minerai broyé. Les coûts de production par once ont augmenté par rapport aux périodes de l'exercice précédent en raison des mêmes facteurs qui ont entraîné une augmentation des coûts de production par tonne et la baisse des teneurs aurifères.

Coûts des sites miniers et total des coûts au comptant

- Troisième trimestre et neuf premiers mois de 2024 – Les coûts des sites miniers par tonne ont augmenté en comparaison des périodes correspondantes de l'exercice précédent, en raison des mêmes facteurs susmentionnés ayant entraîné l'augmentation des coûts de production par tonne. Le total des coûts au comptant par once a augmenté par rapport aux périodes correspondantes de l'exercice précédent en raison principalement des mêmes facteurs susmentionnés pour la hausse des coûts de production par once.

Points saillants

- À Akasaba Ouest, dans le cadre du processus d'accroissement graduel de la production, l'objectif établi pour le débit de traitement a été dépassé en septembre 2024, ce qui devrait offrir une plus grande souplesse de production à Goldex à l'avenir.
- La production provenant de la zone Deep 2 a continué d'augmenter, avec l'extraction dans la deuxième chambre au cours du trimestre.

RÉGION DE L'ABITIBI, ONTARIO

Detour Lake – Tonnage du concentrateur trimestriel record; objectif pour le débit du concentrateur atteint

Detour Lake – Statistiques d'exploitation*	Trimestres clos les 30 septembre		Périodes de neuf mois closes les 30 septembre	
	2024	**2023**	**2024**	**2023**
Tonnes de minerai traitées (en milliers)	7 082	5 630	20 376	18 827
Tonnes de minerai traitées par jour	76 978	61 196	74 365	68 963
Teneur en or (g/t)	0,85	0,93	0,84	0,88
Production aurifère (onces)	**173 891**	**152 762**	**492 889**	**483 971**
Coûts de production par tonne ($ CA)	24 $	25 $	25 $	24 $
Coûts des sites miniers par tonne ($ CA)	26 $	25 $	26 $	26 $
Coûts de production par once	731 $	696 $	770 $	688 $
Total des coûts au comptant par once	779 $	755 $	812 $	752 $

Production d'or

- Troisième trimestre de 2024 – La production d'or a augmenté par rapport à la période correspondante de l'exercice précédent en raison principalement de la hausse du débit attribuable au fonctionnement prolongé du concentrateur et à l'optimisation de l'équipement de concentrateur, hausse partiellement annulée par la baisse des teneurs aurifères de la séquence minière et des taux de récupération.
- Neuf premiers mois de 2024 – La production d'or a augmenté par rapport à la période correspondante de l'exercice précédent en raison principalement de la hausse du débit attribuable au fonctionnement prolongé du concentrateur et à l'optimisation de l'équipement de concentrateur, hausse partiellement annulée par la baisse des teneurs aurifères et des taux de récupération, principalement liée à un concassage anormal des matériaux de concassage qui a une incidence sur l'efficacité du broyage.

Coûts de production

- Troisième trimestre de 2024 – Les coûts de production par tonne ont diminué par rapport à la période correspondante de l'exercice précédent en raison principalement de la hausse du volume de minerai broyé au cours de la période, en partie annulée par l'augmentation des coûts d'extraction et de broyage résultant de la hausse des débits, des coûts de redevances et du moment choisi pour les ventes de stocks. Les coûts de production par once ont augmenté par rapport à la période correspondante de l'exercice précédent en raison de la hausse des coûts d'extraction et de broyage attribuable à l'augmentation du débit, des coûts de redevances, au moment choisi pour les ventes de stocks et à la baisse des teneurs aurifères.
- Neuf premiers mois de 2024 – Les coûts de production par tonne ont augmenté par rapport à la période correspondante de l'exercice précédent en raison principalement de la hausse des coûts de broyage découlant de la baisse de l'efficacité du broyage au concentrateur SAG et de la hausse des coûts d'extraction minière et des redevances, annulée partiellement par l'augmentation du volume de minerai broyé au cours de la période. Les coûts de production par once ont augmenté par rapport à la période correspondante de l'exercice précédent en raison des mêmes facteurs qui ont entraîné une augmentation des coûts de production par tonne et la baisse des teneurs aurifères

Coûts des sites miniers et total des coûts au comptant

- Troisième trimestre de 2024 – Les coûts des sites miniers par tonne ont augmenté par rapport à la période correspondante de l'exercice précédent, en raison principalement de l'augmentation des coûts d'extraction, de broyage et de redevances, annulée en partie par l'augmentation des volumes de minerai broyé. Le total des coûts au comptant par once a augmenté par rapport de la période correspondante de l'exercice précédent en raison principalement des mêmes facteurs susmentionnés pour la hausse des coûts de production par once.
- Neuf premiers mois de 2024 – Les coûts des sites miniers par tonne ont augmenté par rapport à la période correspondante de l'exercice précédent, en raison principalement de l'augmentation des coûts d'extraction, de broyage et de redevances, annulée en partie par l'augmentation des volumes de minerai broyé. Le total des coûts au comptant par once a augmenté en comparaison de la période correspondante de l'exercice précédent en raison principalement de la stabilité des coûts des sites miniers par tonne combinée à la baisse des teneurs aurifères.

Points saillants

- Au troisième trimestre de 2024, le concentrateur a établi un taux de débit trimestriel record de 76 978 t/j, ce qui est supérieur au taux cible de 76 700 t/j. Cette performance est en grande partie attribuable à un temps de fonctionnement stable d'environ 93,0 %, au remplacement des matériaux de concassage défectueux au concentrateur SAG et à l'installation du nouveau broyeur à boulets

à vidange Grizzly dans le circuit 2 pendant l'arrêt prévu du concentrateur terminé en août. Parmi les autres initiatives qui devraient continuer d'améliorer le débit du concentrateur, mentionnons l'installation d'un nouveau broyeur à boulets à vidange Grizzly dans le circuit 1, la mise à niveau de la boîte de décharge du SAG (à la suite de la conception au concentrateur canadien de Malartic) et l'installation d'un entraînement à vitesse variable vers les concasseurs secondaires.

- L'assemblage et la mise en service de la nouvelle pelle à câble Komatsu ont été achevés au troisième trimestre de 2024. La nouvelle pelle à câbles devrait accroître la capacité requise selon la durée de vie prévue du plan minier, remplaçant une pelle au diesel de capacité inférieure. L'ajout de la nouvelle pelle, combiné à la disponibilité et à l'utilisation accrues des camions, a permis d'extraire le nombre le plus élevé de tonnes quotidiennes à ce jour en 2024 dans la fosse à ciel ouvert.
- Le taux de récupération métallurgique s'est amélioré au troisième trimestre de 2024 par rapport au deuxième trimestre de 2024 en raison du remplacement réussi des matériaux de concassage défectueux au concentrateur SAG. Le taux de récupération du concentrateur était légèrement inférieur aux prévisions en raison d'un bris anormal de la structure de carbone dans le circuit CIP. Pour régler ce problème, la société a remplacé les trémies à déchets dans le circuit CIP pendant l'arrêt prévu en août et a nettoyé les réservoirs de lixiviation.
- L'agrandissement de l'atelier d'entretien des mines pour soutenir l'augmentation des taux d'extraction minière et du nombre de véhicules de production est en cours. La nouvelle installation de services aux mines devrait être terminée en 2025.
- Une mise à jour sur le projet souterrain et les résultats d'exploration est présentée dans la section « Le point sur les principaux facteurs de valeur et les projets de pipeline » ci-dessus.

Macassa – Solide production d'or trimestrielle; l'accent est redirigé sur l'optimisation du concentrateur

Macassa – Statistiques d'exploitation	**Trimestres clos les 30 septembre**		**Périodes de neuf mois closes les 30 septembre**	
	2024	**2023**	**2024**	**2023**
Tonnes de minerai traitées (en milliers)	134	112	420	311
Tonnes de minerai traitées par jour	1 457	1 217	1 533	1 139
Teneur en or (g/t)	16,84	13,35	15,43	17,16
Production aurifère (onces)	**70 727**	**46 792**	**203 048**	**167 951**
Coûts de production par tonne ($ CA)	489 $	435 $	476 $	488 $
Coûts des sites miniers par tonne ($ CA)	539 $	476 $	502 $	516 $
Coûts de production par once	680 $	766 $	723 $	669 $
Total des coûts au comptant par once	750 $	841 $	763 $	719 $

Production d'or

- Troisième trimestre de 2024 – La production d'or a augmenté par rapport à la période correspondante de l'exercice précédent, en raison principalement de la hausse des teneurs aurifères, comme prévu, au vu de la séquence minière et de l'augmentation de débits, attribuable à l'augmentation de la productivité grâce à une main-d'œuvre plus importante, à la nouvelle infrastructure de ventilation et à une meilleure disponibilité de l'équipement, ainsi qu'à l'ajout de minerai provenant du gisement près de la surface
- Neuf premiers mois de 2024 – La production d'or a augmenté par rapport à la période correspondante de l'exercice précédent. Cette hausse est principalement attribuable à l'augmentation des débits

résultant de l'augmentation de la productivité découlant de la nouvelle infrastructure de ventilation et d'une meilleure disponibilité de l'équipement, ainsi qu'à l'ajout de minerai provenant du gisement près de la surface, partiellement annulé par la baisse des teneurs aurifères.

Coûts de production

- Troisième trimestre de 2024 – Les coûts de production par tonne ont augmenté par rapport à la période correspondante de l'exercice précédent en raison de la hausse des coûts d'extraction attribuable à l'augmentation du taux d'exploitation minière, hausse en partie annulée par l'augmentation des volumes de minerai broyé au cours de la période. Les coûts de production par once ont diminué par rapport à la période correspondante de l'exercice précédent en raison de l'augmentation de la production aurifère au cours de la période, partiellement annulée par la hausse des coûts d'extraction découlant d'une augmentation du taux d'exploitation minière
- Neuf premiers mois de 2024 – Les coûts de production par tonne ont diminué par rapport aux périodes correspondantes de l'exercice précédent en raison de l'augmentation des volumes de minerai broyé au cours de la période, hausse annulée partiellement par l'augmentation des coûts d'extraction. Les coûts de production par once ont augmenté en comparaison de la période correspondante de l'exercice précédent en raison de la hausse des coûts de mise en valeur souterraine et d'extraction, hausse en partie annulée par l'augmentation du nombre d'onces d'or produites pendant la période en cours.

Coûts des sites miniers et total des coûts au comptant

- Troisième trimestre de 2024 – Les coûts des sites miniers par tonne ont augmenté en comparaison de la période correspondante de l'exercice précédent en raison des mêmes facteurs entraînant l'augmentation des coûts de production par tonne. Le total des coûts décaissés par once a diminué en comparaison de la période correspondante de l'exercice précédent pour les mêmes raisons mentionnées pour la baisse des coûts de production par once.
- Neuf premiers mois de 2024 – Les coûts des sites miniers par tonne ont diminué en comparaison à la période correspondante de l'exercice précédent, pour les mêmes facteurs susmentionnés entraînant la diminution des coûts de production par tonne. Le total des coûts décaissés par once a augmenté en comparaison de la période correspondante de l'exercice précédent pour les mêmes raisons qui ont entraîné l'augmentation des coûts de production par once.

Points saillants

- Au troisième trimestre de 2024, la production trimestrielle d'or à Macassa a été la plus élevée depuis la fusion entre la société et Kirkland Lake Gold Ltd. en février 2022. Ce rendement est attribuable aux gains de productivité réalisés à la mine et au concentrateur depuis l'achèvement du puits n° 4 et de la nouvelle infrastructure de ventilation en 2023. La contrainte opérationnelle est maintenant passée de la mine au concentrateur. Tout en continuant de mettre l'accent sur l'optimisation des actifs, la société travaille à l'amélioration de la taille et à la charge du minerai broyé dans le circuit de broyage afin d'améliorer davantage le débit du concentrateur.
- La production aurifère supérieure aux prévisions est également le fait de la hausse des teneurs aurifères au cours du trimestre, en raison principalement de l'extraction de minerai supérieure aux prévisions dans les secteurs de production prioritaires.
- La construction de la nouvelle usine de remblai était terminée à 70 % au 30 septembre 2024, la mise en service est prévue au premier semestre de 2025

- Les forages d'exploration à Macassa au cours du troisième trimestre ont totalisé 45 500 m (137 900 m au cours des neuf premiers mois de 2024), et ont donné plusieurs résultats intéressants en profondeur dans la mine de Macassa, notamment : 31,8 g/t d'or sur 2,2 m à 1 710 m de profondeur et 12,5 g/t d'or sur 2,0 m à 1 713 m de profondeur dans le trou 57-1556 dans la zone du SMC ouest; 18,0 g/t d'or sur 1,9 m à 1 855 m de profondeur dans le trou 58-1142 dans la zone centrale de la faille principale; et 19,5 g/t d'or sur 3,2 m à 1 986 m de profondeur dans le trou 58-1290 dans l'extension est de la faille principale. Les résultats démontrent la possibilité de prolonger les ressources minérales à l'échelle locale. Le forage dans l'extension est peu profonde du gisement AK a recoupé 7,7 g/t d'or sur 5,7 m à 245 m de profondeur dans le trou KLAK-321 et 11,8 g/t d'or sur 1,9 m à 251 m de profondeur dans le trou KLAK-339, ce qui confirme la possibilité d'ajouter des ressources minérales dans l'axe de plongée descendante des ressources minérales actuelles.

NUNAVUT

Meliadine – L'achèvement de l'agrandissement du concentrateur se traduit par un débit trimestriel record

Mine Meliadine – Statistiques d'exploitation	Trimestres clos les 30 septembre		Périodes de neuf mois closes les 30 septembre	
	2024	**2023**	**2024**	**2023**
Tonnes de minerai traitées (en milliers)	533	470	1 450	1 407
Tonnes de minerai traitées par jour	5 793	5 109	5 292	5 154
Teneur en or (g/t)	6,08	6,17	6,34	6,15
Production aurifère (onces)	**99 838**	**89 707**	**284 238**	**267 856**
Coûts de production par tonne ($ CA)	192 $	254 $	238 $	237 $
Coûts des sites miniers par tonne ($ CA)	226 $	248 $	241 $	249 $
Coûts de production par once	752 $	994 $	895 $	930 $
Total des coûts au comptant par once	889 $	971 $	908 $	975 $

Production d'or

- Troisième trimestre de 2024 – La production d'or a augmenté par rapport à la période correspondante de l'exercice précédent en raison principalement de l'augmentation du débit attribuable à la mise en service de la phase 2 du concentrateur, partiellement annulée par la baisse des teneurs aurifères, comme prévu dans la séquence minière.
- Neuf premiers mois de 2024 – La production d'or a augmenté par rapport à la période correspondante de l'exercice précédent, en raison principalement des teneurs aurifères plus élevées, comme prévu dans la séquence minière, et de l'augmentation des volumes de minerai traité.

Coûts de production

- Troisième trimestre de 2024 – Les coûts de production par tonne ont diminué par rapport à la période correspondante de l'exercice précédent en raison principalement de la hausse des volumes de minerai broyé au cours de la période et de l'accumulation du minerai sur le piles de stockage au cours de la période comparativement à l'utilisation du minerai des piles de stockage au cours de la période de l'exercice précédent, hausse partiellement annulée par la hausse des coûts des services souterrains et des redevances. Les coûts de production par once ont diminué en comparaison de la période correspondante de l'exercice précédent en raison des facteurs susmentionnés pour les coûts de production par tonne et de l'augmentation du nombre d'onces d'or produites au cours de la période en cours.

- Neuf premiers mois de 2024 – Les coûts de production par tonne ont augmenté par rapport à la période correspondante de l'exercice précédent en raison principalement de la hausse des coûts des services souterrains et des redevances, annulée partiellement par l'accumulation de minerai sur les piles de stockage au cours de la période considérée et par l'augmentation des volumes de minerai traité au cours de la période. Les coûts de production par once ont diminué au cours de la période en raison de l'augmentation du nombre d'onces d'or produites au cours de la période, ce qui a été partiellement contrebalancé par le moment choisi pour les ventes de stocks et la hausse des coûts des services souterrains et des redevances.

Coûts des sites miniers et total des coûts au comptant

- Troisième trimestre de 2024 – Les coûts des sites miniers par tonne ont diminué par rapport à la période correspondante de l'exercice précédent en raison des mêmes facteurs susmentionnés pour les coûts de production par tonne. Le total des coûts au comptant par once a diminué par rapport à la période correspondante de l'exercice précédent en raison principalement des mêmes facteurs susmentionnés pour les coûts de production par once.
- Neuf premiers mois de 2024 – Les coûts des sites miniers par tonne ont diminué par rapport à la période correspondante de l'exercice précédent, en raison principalement de la hausse des volumes de minerai broyé. Le total des coûts au comptant par once a diminué par rapport à la période correspondante de l'exercice précédent en raison principalement des mêmes facteurs susmentionnés pour les coûts de production par once.

Points saillants

- La production d'or a été plus élevée que prévu au troisième trimestre de 2024 en raison du débit trimestriel record attribuable à la mise en service de la phase 2 du concentrateur plus tôt que prévu. Le débit du concentrateur devrait continuer pour atteindre une moyenne de 6 000 t/j d'ici la fin de 2024.
- Un rendement record en matière de santé et de sécurité a été atteint au site minier depuis le début de ses activités, avec une fréquence totale des incidents enregistrables de zéro pendant six mois consécutifs
- Au cours du premier trimestre de 2024, la société a présenté une proposition à l'Office des eaux du Nunavut pour modifier le permis d'utilisation des eaux de type A actuel afin d'inclure l'infrastructure de gestion des résidus, de l'eau et des déchets aux gisements Pump, F-Zone, Wesmeg et Discovery. Les audiences publiques ont pris fin en septembre et la recommandation finale est attendue au quatrième trimestre de 2024. La société s'attend à recevoir les permis au cours du premier trimestre de 2025.

Meliadine – Faits saillants de l'exploration

Les forages d'exploration à la mine Meliadine ont totalisé 25 300 m au cours du troisième trimestre (79 600 m au cours des neuf premiers mois de 2024) avec trois appareils de forage souterrains et jusqu'à trois appareils de forage en surface en exploitation. S'appuyant sur les résultats positifs du premier trimestre, les prévisions du programme de forage d'exploration pour 2024 sont passées de 77 700 m à quelque 103 700 m. Les travaux se sont accélérés au cours des deuxième et troisième trimestres et comprenaient principalement des forages d'exploration et de conversion en profondeur dans les gisements Tiriganiaq et Pump, ainsi que des forages intercalaires dans les ressources minérales présumées du gisement Wesmeg Nord.

La galerie d’exploration à Tiriganiaq a été prolongée de 289 m vers l’ouest pendant les neuf premiers mois de 2024, fournissant des plateformes de forage supplémentaires pour explorer les extensions latérales et en profondeur du gisement.

Les intervalles de forages récents sélectionnés dans le cadre des forages des gisements de Tiriganiaq, de Wesmeg North, de Wesmeg et de Pump à la mine Meliadine sont présentés dans le tableau et la coupe longitudinale composée ci-dessous.

Trou de forage	Gisement	Filon/ zone	De (m)	À (m)	Profondeur du point milieu sous la surface (m)	Épaisseur réelle estimative (m)	Teneur en or (g/t) (non coupée)	Teneur en or (g/t) (coupée)*
ML425-9204-D6	Tiriganiaq	1 000	286,0	291,2	718	5,0	12,8	12,8
ML425-9323-D2	Tiriganiaq	1 000	351,3	355,7	822	3,5	5,7	5,7
ML425-9323-D15	Tiriganiaq	1 000	281,7	294,4	703	11,8	15,1	15,1
ML425-9323-D29B	Tiriganiaq	1 000	285,4	291,5	698	5,9	11,4	11,4
ML425-9950-D26	Tiriganiaq	1 000	466,3	472,5	852	5,2	30,5	30,5
M24-3936	Wesmeg Nord	922	160,0	164,2	162	3,8	24,0	20,4
M24-3938	Wesmeg Nord	940	197,8	202,6	174	4,7	17,3	8,3
M24-3947	Wesmeg Nord	946	136,2	147,0	155	9,1	7,4	7,4
M24-3948	Wesmeg Nord	922	186,4	191,6	196	4,5	45,0	23,7
M24-3992	Wesmeg Nord	911	163,0	166,0	108	2,9	24,3	20,2
ML375-9664-D20	Wesmeg Nord	966	12,9	19,6	356	5,0	15,6	9,3
et	Wesmeg Nord	945	132,2	140,7	465	6,8	8,7	8,7
ML400-8931-U10A	Wesmeg Nord	930	101,0	104,0	364	2,6	24,9	24,9
ML400-9970-D3	Wesmeg Nord	962	177,4	186,1	483	7,6	24,3	5,0
ML400-9970-D12	Wesmeg Nord	953	79,3	89,6	442	9,5	20,7	8,0
ML400-9970-D19	Wesmeg Nord	953	79,2	86,4	446	6,5	29,0	14,1
ML400-9970-D23	Wesmeg Nord	953	118,0	125,0	497	4,7	10,7	8,3
ML400-9970-D24	Wesmeg Nord	953	79,7	88,6	451	8,3	9,9	9,0
ML400-9970-D25	Wesmeg Nord	980	1,0	8,0	389	3,8	16,2	9,8
et	Wesmeg Nord	945	276,6	280,0	652	2,3	7,1	7,1
ML400-9970-D28	Wesmeg Nord	953	83,9	103,1	459	16,0	4,7	4,7
ML475-9228-D1	Wesmeg	510	315,0	318,8	737	2,8	8,0	8,0
ML475-9228-D13	Wesmeg	650	221,7	225,6	679	2,4	13,5	13,5
M24-3849	Pump	3 230	392,6	396,0	343	3,1	6,9	6,9
et	Pump	3 430	359,0	364,9	317	5,4	4,6	4,6
M24-3876	Pump	3 430	366,5	371,5	318	4,6	8,6	8,6
M24-3879A	Pump	3 525	422,5	427,8	369	5,1	7,7	7,7
et	Pump	3 425	494,0	499,0	426	4,8	6,9	6,9
M24-3901A	Pump	3 425	282,1	292,3	243	9,9	7,5	7,5

* Des teneurs coupées allant de 20 g/t d’or à 90 g/t d’or, selon la zone, ont été utilisées pour les résultats de Meliadine.

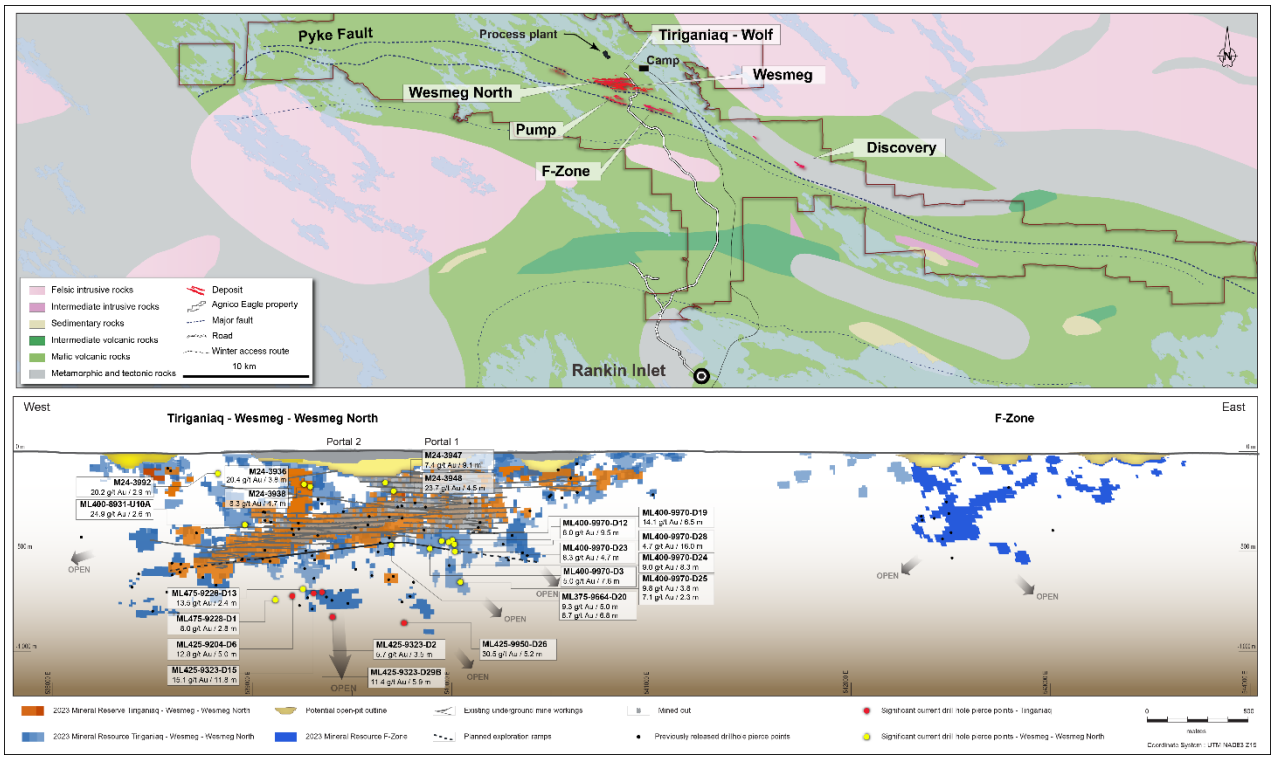

[Mine Meliadine – Carte en plan et coupe longitudinale composée]

À Tiriganiaq, les forages d'exploration dans les extensions ouest et est de la partie centrale inférieure du gisement ont donné des résultats notamment le trou ML425-9950-D26 qui a recoupé 30,5 g/t d'or sur 5,2 m à 852 m de profondeur et 100 m au-delà des ressources minérales actuelles; et le trou ML425-9204-D6 qui a recoupé 12,8 g/t d'or sur 5,0 m à 718 m de profondeur et 40 m au-delà des ressources minérales actuelles. Le forage intercalaire à des profondeurs similaires dans la partie centrale inférieure a donné les résultats suivants : le trou ML425-9323-D15 qui a recoupé 15,1 g/t d'or sur 11,8 m à 703 m de profondeur; et le trou ML425-9323-D29B qui a recoupé 11,4 g/t d'or sur 5,9 m à 698 m de profondeur.

Ces colonnes minéralisées à teneur élevée dans le système du filon 1000 demeurent ouvertes latéralement et dans l'axe de plongée descendante, ce qui démontre le potentiel d'expansion supplémentaire des ressources minérales latéralement et en profondeur.

Au cours du quatrième trimestre de 2024, la société prévoit d'aménager 120 m supplémentaires sur les 433 m restants de l'aménagement de la galerie d'exploration à Tiriganiaq.

À Wesmeg Nord, le forage intercalaire en profondeur dans la colonne minéralisée à teneur élevée du corridor central donne divers résultats, notamment le trou ML400-9970-D19 qui a recoupé 14,1 g/t d'or sur 6,5 m à 446 m de profondeur; le trou ML400-9970-D25 qui a recoupé 9,8 g/t d'or sur 3,8 m à 389 m de profondeur; le trou ML400-9970-D12 qui a recoupé 8,0 g/t d'or sur 9,5 m à 442 m de profondeur; et le trou ML400-9970-D24 qui a recoupé 9,0 g/t d'or sur 8,3 m à 451 m de profondeur.

À des profondeurs moindres, les résultats suivants ont été constatés dans le même corridor à teneur élevée : le trou M24-3992 a recoupé 20,2 g/t d'or sur 2,9 m à 108 m de profondeur; le trou M24-3936 a recoupé 20,4 g/t d'or sur 3,8 m à 162 m de profondeur; le trou M24-3938 a recoupé 8,3 g/t d'or sur 4,7 m à 174 m de profondeur; le trou M24-3947 a recoupé 7,4 g/t d'or sur 9,1 m à 155 m de profondeur; et le trou M24-3948 a recoupé 23,7 g/t d'or sur 4,5 m à 196 m de profondeur.

Ces résultats de forage intercalaire à Wesmeg Nord ont une teneur plus élevée que les résultats des forages historiques dans ces zones et devraient avoir une incidence positive sur l'estimation des ressources minérales à la fin de 2024.

Les travaux d'aménagement de la rampe d'exploration devraient commencer dans les gisements Wesmeg Nord et Wesmeg vers la fin du quatrième trimestre de 2024. De nouvelles plateformes de forage devraient être disponibles au deuxième trimestre de 2025 pour l'exploration de Wesmeg Nord et de Wesmeg à l'est et en profondeur, où il existe un excellent potentiel d'ajout de ressources minérales futures.

Au gisement Pump, situé à environ un kilomètre au sud de Wesmeg, les résultats de 2024 comprennent le trou de conversion M24-3901A qui a recoupé 7,5 g/t d'or sur 9,9 m à 243 m de profondeur, dont 15,9 g/t d'or sur 2,7 m à 240 m de profondeur; et le trou d'exploration M24-3879A qui a recoupé 7,7 g/t d'or sur 5,1 m à 369 m de profondeur et 6,9 g/t d'or sur 4,8 m à 426 m de profondeur. Les résultats confirment et prolongent le gisement Pump à des profondeurs relativement peu profondes.

Meadowbank – Atteinte des cinq millions d'onces; solide production trimestrielle d'or alimentée par un débit record

Meadowbank – Statistiques d'exploitation	**Trimestres clos les 30 septembre**		**Périodes de neuf mois closes les 30 septembre**	
	2024	**2023**	**2024**	**2023**
Tonnes de minerai traitées (en milliers)	1 083	1 077	3 144	2 905
Tonnes de minerai traitées par jour	11 772	11 707	11 474	10 641
Teneur en or (g/t)	4,19	3,76	4,21	3,82
Production aurifère (onces)	**133 502**	**116 555**	**387 695**	**322 440**
Coûts de production par tonne ($ CA)	145 $	167 $	152 $	176 $
Coûts des sites miniers par tonne ($ CA)	153 $	178 $	155 $	177 $
Coûts de production par once	867 $	1 149 $	910 $	1 183 $
Total des coûts au comptant par once	910 $	1 225 $	923 $	1 173 $

Production d'or

- Troisième trimestre de 2024 – La production d'or a augmenté par rapport aux périodes correspondantes de l'exercice précédent, en raison principalement des teneurs aurifères plus élevées, comme prévu dans la séquence minière, hausse partiellement compensée par la baisse des débits.
- Neuf premiers mois de 2024 – La production d'or a augmenté par rapport à la période correspondante de l'exercice précédent en raison principalement des teneurs aurifères plus élevées comme prévu dans la séquence minière et de la hausse des débits, car la période comparative a aussi subi l'incidence des arrêts imprévus au concentrateur SAG et de ceux imposés en raison des tendances de migration du caribou.

Coûts de production

- Troisième trimestre et neuf premiers mois de 2024 – Les coûts de production par tonne ont diminué par rapport aux périodes correspondantes de l'exercice précédent, en raison de la hausse des volumes de minerai broyé. Les coûts de production par once ont diminué en comparaison des périodes correspondantes de l'exercice précédent en raison de la hausse du nombre d'onces d'or produite au cours de la période.

Coûts des sites miniers et total des coûts au comptant

- Troisième trimestre et neuf premiers mois de 2024 – Les coûts des sites miniers par tonne ont diminué en comparaison des périodes correspondantes de l'exercice précédent, en raison des mêmes facteurs susmentionnés ayant entraîné la baisse des coûts de production par tonne. Le total des coûts au comptant par once a diminué par rapport aux périodes correspondantes de l'exercice précédent en raison principalement des mêmes facteurs susmentionnés pour la baisse des coûts de production par once.

Points saillants

- En septembre 2024, Meadowbank a franchi une étape importante, atteignant la marque de cinq millions d'onces d'or coulées depuis l'entrée en production de la mine.
- La production d'or a été plus élevée que prévu au cours du trimestre en raison d'un solide rendement d'exploitation, le concentrateur a d'ailleurs un débit trimestriel record à 11 772 t/j.
- La production des exploitations à ciel ouvert et souterraines a été plus élevée que prévu malgré les conditions météorologiques difficiles en septembre, ce qui a eu une incidence sur la productivité du transport. Le rendement stable de la mine est le résultat des gains de productivité réalisés tout au long du cycle minier et de l'adhésion et de la conformité accrues au plan en 2024. La production continue également de bénéficier d'un rapprochement positif du tonnage du minerai.

AUSTRALIE

Fosterville – Nombre record de tonnes de minerai extraites pour le trimestre et solide rendement du concentrateur

Mine Fosterville – Statistiques d'exploitation*	Trimestres clos les 30 septembre		Périodes de neuf mois closes les 30 septembre	
	2024	**2023**	**2024**	**2023**
Tonnes de minerai traitées (en milliers)	246	144	652	468
Tonnes de minerai traitées par jour	2 674	1 565	2 380	1 714
Teneur en or (g/t)	8,61	13,22	9,28	15,48
Production aurifère (onces)	**65 532**	**59 790**	**188 064**	**228 161**
Coûts de production par tonne ($ AU)	271 $	291 $	267 $	322 $
Coûts des sites miniers par tonne ($ AU)	261 $	304 $	264 $	316 $
Coûts de production par once	677 $	461 $	611 $	438 $
Total des coûts au comptant par once	651 $	495 $	602 $	437 $

Production d'or

- Troisième trimestre de 2024 – La production d'or a augmenté par rapport à la période correspondante de l'exercice précédent en raison principalement de la hausse des débits attribuable à un solide rendement d'exploitation, partiellement annulée par la baisse des teneurs aurifères, car le minerai à teneur très élevée de la zone de Swan s'épuise conformément aux prévisions.
- Neuf premiers mois de 2024 – La production d'or a diminué par rapport à la période correspondante de l'exercice précédent, en raison principalement de la baisse des teneurs aurifères comme il a été mentionné ci-dessus, annulée partiellement par la hausse des débits du concentrateur.

Coûts de production

- Troisième trimestre et neuf premiers mois de 2024 – Les coûts de production par tonne ont diminué par rapport aux périodes correspondantes de l'exercice précédent en raison d'un volume plus élevé de minerai extrait et broyé, baisse annulée partiellement par la hausse des coûts d'extraction associée au volume supplémentaire, à la hausse des redevances et à l'accumulation de minerai sur les piles de stockage. Les coûts de production par once ont augmenté par rapport à la période correspondante de l'exercice précédent en raison principalement de la baisse des teneurs aurifères au cours de la période.

Coûts des sites miniers et total des coûts au comptant

Troisième trimestre et neuf premiers mois de 2024 – Les coûts des sites miniers par tonne ont diminué par rapport aux périodes correspondantes de l'exercice précédent en raison d'un volume plus élevé de minerai extrait et broyé, baisse annulée partiellement par la hausse des coûts des sites miniers associée au volume supplémentaire et à la hausse des redevances. Le total des coûts au comptant par once a augmenté en comparaison des périodes correspondantes de l'exercice précédent en raison de la baisse des teneurs aurifères, comme prévu, annulée en partie par la baisse des coûts des sites miniers par tonne.

Points saillants

- Au troisième trimestre de 2024, pour un deuxième trimestre consécutif, Fosterville a établi un record trimestriel d'extraction minière d'environ 246 000 tonnes, grâce à la mise en valeur du minerai plus élevée que prévu à Robbins Hill et à Phoenix. Fosterville a également établi un record mensuel pour le nombre de tonnes de minerai transportées par camion, soit 90 000 tonnes en septembre. La société continue de mettre l'accent sur les gains de productivité et le contrôle des coûts à la mine et au concentrateur afin de maximiser le débit et de réduire les coûts unitaires, car les teneurs aurifères continuent de diminuer avec l'épuisement de la zone Swan.

- La société fait actuellement des progrès dans la mise à niveau du système de ventilation principal afin de maintenir le taux d'extraction minière dans les zones de Lower Phoenix au cours des prochaines années. Au troisième trimestre de 2024, la société a achevé l'excavation des puits de ventilation et le projet progresse comme prévu à environ 75 % d'achèvement. La société s'attend à ce que le projet soit terminé d'ici le début de 2025.

- Les forages d'exploration à Fosterville ont totalisé 16 700 m au troisième trimestre de 2024 (57 100 m pour les neuf premiers mois de 2024), les travaux étant axés sur l'extension des réserves et des ressources minérales dans les régions de Lower Phoenix et de Robbins Hill. À Robbins Hill, le forage a ciblé l'extension sud de la structure Curie et a recoupé une minéralisation aurifère à teneur moyenne à environ 600 m au sud des ressources minérales actuelles et à proximité de l'infrastructure de la rampe existante. Parmi les faits saillants des forages, mentionnons le trou UDR062 qui a recoupé 5,2 g/t d'or sur 7,7 m à 705 m de profondeur et le trou UDR063 qui a recoupé 3,0 g/t d'or sur 10,7 m à 613 m de profondeur. Dans la région de Lower Phoenix, le forage a croisé des résultats à teneur élevée dans la structure Cardinal à environ 100 m dans l'axe de plongée descendante dans les réserves minérales actuelles, avec des résultats notamment au trou UDH4999A qui a recoupé 72,8 g/t d'or sur 5,7 m avec de l'or visible à 1 785 m de profondeur, dont 1 383,2 g/t sur 0,28 m à 1 787 m de profondeur; et le trou UDH4996 qui a recoupé 6,8 g/t d'or sur 3,2 m à 1 764 m de profondeur dans la marge supérieure en plongée descendante de la tendance d'or visible de Cardinal.

FINLANDE

Kittila – Le taux de récupération au concentrateur s'est amélioré d'un trimestre à l'autre; le programme d'amélioration continue donne de premiers résultats positifs

Kittila – Statistiques d'exploitation	Trimestres clos les 30 septembre		Périodes de neuf mois closes les 30 septembre	
	2024	**2023**	**2024**	**2023**
Tonnes de minerai traitées (en milliers)	544	527	1 550	1 440
Tonnes de minerai traitées par jour	5 913	5 728	5 657	5 275
Teneur en or (g/t)	3,94	4,20	4,10	4,45
Production aurifère (onces)	**56 715**	**59 408**	**166 967**	**173 230**
Coûts de production par tonne (EUR)	100 €	101 €	105 €	100 €
Coûts des sites miniers par tonne (EUR)	96 €	99 €	103 €	100 €
Coûts de production par once	1 057 $	986 $	1 057 $	896 $
Total des coûts au comptant par once	1 010 $	930 $	1 033 $	875 $

Production d'or

- Troisième trimestre et neuf premiers mois de 2024 – La production d'or a diminué par rapport aux périodes correspondantes de l'exercice précédent, en raison principalement de la baisse des teneurs aurifères, annulée partiellement par la hausse des débits.

Coûts de production

- Troisième trimestre de 2024 – Les coûts de production par tonne ont légèrement diminué par rapport à la période correspondante de l'exercice précédent, en raison principalement de l'augmentation du volume de minerai broyé au cours de la période, partiellement annulée par la hausse des coûts d'extraction souterrains, de mise en valeur et d'entretien, la hausse des coûts des redevances et le renforcement de l'euro par rapport au dollar américain entre les périodes. Les coûts de production par once se sont accrus en comparaison de la période correspondante de l'exercice précédent en raison des facteurs susmentionnés, et de la baisse du nombre d'onces d'or produite au cours de la période.
- Neuf premiers mois de 2024 – Les coûts de production par tonne ont augmenté par rapport à l'exercice précédent en raison principalement de l'utilisation du minerai des piles de stockage, du moment choisi pour la vente des stocks, de la hausse des coûts d'extraction souterraine, des coûts d'entretien et de redevances, partiellement annulée par l'augmentation des volumes de minerai broyé au cours de la période actuelle. Les coûts de production par once ont augmenté en comparaison de la période correspondante de l'exercice précédent en raison des facteurs susmentionnés pour l'augmentation des coûts de production par tonne et de la baisse du nombre d'onces d'or produite au cours de la période.

Coûts des sites miniers et total des coûts au comptant

- Troisième trimestre de 2024 – Les coûts des sites miniers par tonne ont diminué par rapport à la période correspondante de l'exercice précédent en raison principalement du volume plus élevé de minerai broyé au cours de la période en cours. Le total des coûts décaissés par once a augmenté en comparaison de la période correspondante de l'exercice précédent pour les mêmes raisons qui ont entraîné l'augmentation des coûts de production par once.

- Neuf premiers mois de 2024 – Les coûts des sites miniers par tonne ont augmenté en comparaison de la période correspondante de l'exercice précédent, en raison principalement des mêmes facteurs mentionnés ci-dessus pour les coûts de production par tonne. Le total des coûts décaissés par once a augmenté en comparaison de la période correspondante de l'exercice précédent pour les mêmes raisons qui ont entraîné l'augmentation des coûts de production par once.

Points saillants

- Au troisième trimestre de 2024, Kittila a établi un record trimestriel pour le rendement en matière de santé et de sécurité.
- Au troisième trimestre de 2024, la production d'or a été inférieure aux prévisions en raison de teneurs inférieures attribuables aux ajustements apportés à la séquence minière et à la baisse des taux de récupération découlant en raison des teneurs plus élevées en carbone et en soufre du minerai. Différentes mesures d'amélioration pour la récupération ont été mises en œuvre au cours du trimestre, ce qui a entraîné une amélioration des taux de récupération par rapport au trimestre précédent. De plus, la société continue d'optimiser le mélange de minerai pour améliorer la récupération métallurgique.
- Les efforts d'amélioration continue, amorcés au deuxième trimestre de 2024, axés sur la productivité de la mine, ont donné de premiers résultats positifs, notamment une amélioration d'environ 20 % sur le taux de mise en valeur prévu.
- Un arrêt de 10 jours pour l'entretien de l'autoclave et d'autres activités d'entretien du concentrateur est prévu au quatrième trimestre de 2024. Le cycle d'entretien de l'autoclave est de huit mois, l'arrêt précédent ayant été effectué en février 2024.

MEXIQUE

Pinos Altos – Le rendement solide de la mine à ciel ouvert et du concentrateur appuie la production d'or

Pinos Altos – Statistiques d'exploitation	Trimestres clos les 30 septembre		Périodes de neuf mois closes les 30 septembre	
	2024	2023	2024	2023
Tonnes de minerai traitées (en milliers)	446	450	1 326	1 215
Tonnes de minerai traitées par jour	4 848	4 891	4 839	4 451
Teneur en or (g/t)	1,58	1,84	1,72	1,92
Production aurifère (onces)	**21 371**	**25 386**	**69 850**	**71 679**
Coûts de production par tonne	104 $	89 $	93 $	89 $
Coûts des sites miniers par tonne	96 $	85 $	94 $	88 $
Coûts de production par once	2 174 $	1 581 $	1 761 $	1 504 $
Total des coûts au comptant par once	1 531 $	1 310 $	1 426 $	1 236 $

Production d'or

- Troisième trimestre et neuf premiers mois de 2024 - La production aurifère a diminué en comparaison des périodes correspondantes de l'exercice précédent, en raison principalement de la baisse des teneurs aurifères comme prévu dans la séquence minière.

Coûts de production

- Troisième trimestre de 2024 – Les coûts de production par tonne ont augmenté par rapport à la période correspondante de l'exercice précédent en raison principalement du moment choisi pour les ventes de stocks et de la hausse des coûts de mise en valeur et d'entretien souterrains. Les coûts de production par once ont augmenté en comparaison de la période correspondante de l'exercice précédent pour les mêmes raisons susmentionnées pour les coûts de production par tonne et en raison de la baisse du nombre d'onces d'or produite au cours de la période.

- Neuf premiers mois de 2024 – Les coûts de production par tonne ont augmenté par rapport à la période correspondante de l'exercice précédent en raison de la hausse des de mise en valeur souterraine et des services, de la hausse des coûts de broyage et d'un ratio de décapage inférieur, le tout partiellement annulé par la hausse des volumes de minerai broyé au cours de la période actuelle. Les coûts de production par once ont augmenté en comparaison de la période correspondante de l'exercice précédent en raison des facteurs susmentionnés pour la hausse des coûts de production par tonne et de la baisse du nombre d'onces d'or produite au cours de la période.

Coûts des sites miniers et total des coûts au comptant

- Troisième trimestre de 2024 – Les coûts des sites miniers par tonne ont augmenté en comparaison de la période correspondante de l'exercice précédent pour les mêmes facteurs susmentionnés qui ont entraîné l'augmentation des coûts de production par tonne. Le total des coûts au comptant par once a augmenté par rapport à la période correspondante de l'exercice précédent en raison des mêmes facteurs susmentionnés ayant entraîné la hausse des coûts de production par once.
- Neuf premiers mois de 2024 – Les coûts des sites miniers par tonne ont augmenté par rapport à la période correspondante de l'exercice précédent, pour les mêmes facteurs susmentionnés entraînant l'augmentation des coûts de production par tonne. Le total des coûts décaissés par once a augmenté en comparaison de la période correspondante de l'exercice précédent pour les mêmes raisons qui ont entraîné l'augmentation des coûts de production par once.

La India – La lixiviation résiduelle se poursuivra jusqu'à la fin de 2024; la transition vers la phase de fermeture commence au quatrième trimestre de 2024

La India – Statistiques d'exploitation	Trimestres clos les 30 septembre		Périodes de neuf mois closes les 30 septembre	
	2024	**2023**	**2024**	**2023**
Tonnes de minerai traitées (en milliers)	—	970	—	2 510
Tonnes de minerai traitées par jour	—	10 543	—	9 194
Teneur en or (g/t)	—	1,10	—	0,86
Production aurifère (onces)	**4 529**	**22 269**	**21 190**	**56 423**
Coûts de production par tonne	— $	29 $	— $	29 $
Coûts des sites miniers par tonne	— $	27 $	— $	29 $
Coûts de production par once	2 300 $	1 271 $	1 861 $	1 277 $
Total des coûts au comptant par once	2 872 $	1 156 $	1 963 $	1 272 $

Production d'or

- Troisième trimestre et neuf premiers mois de 2024 – La production d'or a diminué par rapport aux périodes correspondantes de l'exercice précédent en raison de la cessation des activités minières à La India au quatrième trimestre de 2023. La production d'or pour les périodes en cours provient uniquement de la lixiviation résiduelle.

Coûts

- Troisième trimestre et neuf premiers mois de 2024 – Les coûts de production par once ont augmenté par rapport aux périodes correspondantes de l'exercice précédent, en raison principalement de la cessation des activités minières, hausse annulée partiellement par le renforcement du peso mexicain par rapport au dollar américain entre les périodes.

- Troisième trimestre et neuf premiers mois de 2024 – Le total des coûts au comptant par once a augmenté par rapport aux périodes correspondantes de l'exercice précédent en raison principalement de la diminution du nombre d'onces d'or produites au cours de la période.

À propos d'Agnico Eagle

Agnico Eagle est une société canadienne d'exploitation aurifère de premier plan, et le troisième producteur aurifère en importance dans le monde qui produit des métaux précieux extraits d'exploitations situées au Canada, en Australie, en Finlande et au Mexique. Elle possède un pipeline de projets d'exploration et de mise en valeur de grande qualité dans ces pays, ainsi qu'aux États-Unis. Agnico Eagle est un partenaire de choix au sein de l'industrie minière, reconnue mondialement pour ses pratiques environnementales, sociales et de gouvernance de premier plan. La société fondée en 1957 a toujours créé de la valeur pour ses actionnaires, déclarant un dividende en espèces chaque année depuis 1983.

À propos de ce communiqué

Sauf indication contraire, les mentions de « LaRonde », de « Canadian Malartic », de « Meadowbank » et de « Goldex » s'appliquent respectivement aux activités de la société au complexe LaRonde, au complexe Canadian Malartic, au complexe Meadowbank et au complexe Goldex. Le complexe LaRonde comprend le concentrateur et les activités de traitement à la mine LaRonde et à la mine LaRonde, zone 5. Le complexe Canadian Malartic comprend le concentrateur et les activités de traitement à la mine Canadian Malartic et à la mine Odyssey. Le complexe de Meadowbank comprend le concentrateur et les activités de traitement à la mine Meadowbank et aux mines à ciel ouvert et souterraines d'Amaruq. Le complexe Goldex comprend le concentrateur et les activités de traitement à la mine Goldex et à la fosse à ciel ouvert d'Akasaba Ouest. Les mentions d'autres activités concernent les mines, les projets ou les propriétés pertinents, le cas échéant.

Lorsqu'ils sont utilisés dans le présent communiqué, les termes « y compris » et « tels que » signifient y compris et tels que, sans s'y limiter.

Les renseignements contenus sur tout site Web auquel le présent communiqué est lié ou auquel il est fait référence (y compris le site Web de la société) ne font pas partie du présent communiqué.

Remarque concernant certaines mesures de rendement

Le présent communiqué expose certaines mesures et certains ratios de rendement financier, notamment le « total des coûts au comptant par once », les « coûts des sites miniers par tonne », les « coûts de maintien tout compris par once », le « résultat net ajusté », le « résultat net ajusté par action », les « flux de trésorerie provenant des activités d'exploitation avant les variations des soldes hors trésorerie du fonds de roulement », les « flux de trésorerie provenant des activités d'exploitation avant les variations des soldes hors trésorerie du fonds de roulement par action », le « BAIIA », ce qui signifie le bénéfice avant intérêts, impôts, dépréciation et amortissement, le « BAIIA ajusté », les « flux de trésorerie disponibles », les « flux de trésorerie disponibles avant les variations des soldes hors trésorerie du fonds de roulement », la « marge d'exploitation », les « dépenses d'investissement de maintien », les « dépenses d'investissement de mise en valeur » et la « dette nette », ainsi que, pour certaines de ces mesures, leurs ratios connexes par action qui ne sont pas des mesures normalisées en vertu des IFRS. Ces mesures peuvent ne pas être comparables à des mesures semblables utilisées par d'autres producteurs d'or et doivent être considérées conjointement avec d'autres données préparées conformément aux IFRS. Vous trouverez ci-dessous un rapprochement de ces mesures et des données financières les plus directement comparables qui sont communiquées dans les états financiers consolidés préparés conformément aux IFRS.

Total des coûts au comptant par once et des coûts des sites miniers par tonne

Le total des coûts au comptant par once d'or produite est présenté en fonction des sous-produits (en déduisant les produits tirés des métaux récupérés comme sous-produits des coûts de production) et en fonction des co-produits (sans déduction des produits tirés des métaux récupérés comme sous-produits). Le total des coûts au comptant par once en fonction des sous-produits est calculé en rajustant les coûts de production, tels qu'ils sont inscrits dans les états consolidés condensés intermédiaires des résultats, pour tenir compte des produits tirés des sous-produits, des coûts de production liés aux stocks, de l'incidence de la répartition du prix d'acquisition en lien avec les fusions et les acquisitions sur la comptabilisation des stocks, des profits et des pertes réalisés sur les couvertures des coûts de production et d'autres ajustements, qui incluent les coûts associés à une redevance en nature de 5 % versée à l'égard de certaines parties du complexe Canadian Malartic, une redevance en nature de 2 % versée à l'égard de la mine Detour Lake, une redevance en nature de 1,5 % versée à l'égard de la mine Macassa, ainsi que les charges de fonderie, d'affinage et de commercialisation. Le tout étant divisé par le nombre d'onces d'or produites. Compte tenu de la nature de l'ajustement de la juste valeur des stocks lié aux fusions et acquisitions et de l'utilisation de la mesure du total des coûts au comptant par once pour prendre en compte les capacités de générer des flux de trésorerie de la société, le calcul du total des coûts au comptant par once pour Canadian Malartic a été ajusté en fonction de cette répartition du prix d'acquisition pour les données des périodes comparables. Les investisseurs doivent prendre note que le total des coûts au comptant par once ne reflète pas toutes les dépenses en espèces, car il ne comprend pas les paiements d'impôt sur le bénéfice, les frais d'intérêt ou les paiements de dividendes. Le total des coûts au comptant par once en fonction des co-produits est calculé de la même façon que le total des coûts au comptant par once en fonction des sous-produits, mais sans qu'aucun rajustement ne soit effectué pour tenir compte des produits tirés des sous-produits des métaux. Par conséquent, le calcul du total des coûts au comptant par once en fonction des co-produits ne reflète pas une réduction des coûts de production ni des charges de fonderie, d'affinage et de commercialisation associées à la production et à la vente des métaux récupérés comme sous-produits.

Le total des coûts au comptant par once vise à fournir aux investisseurs des renseignements sur la capacité des activités minières de la société de générer des flux de trésorerie. La direction utilise également ces mesures qu'elle croit utiles aux investisseurs pour les aider à mieux comprendre et à surveiller le rendement des activités minières de la société. La société croit que le total des coûts au comptant par once est utile aux investisseurs pour les aider à comprendre les coûts associés à la production d'or et les aspects économiques de l'exploitation aurifère. Puisque les cours de l'or sont cotés par once, l'utilisation du total des coûts au comptant par once en fonction des sous-produits permet à la direction et aux investisseurs d'évaluer les capacités d'une mine de générer des flux de trésorerie à divers prix de l'or. La direction est consciente, et les investisseurs doivent en être avisés, que ces mesures de la performance par once peuvent être influencées par les fluctuations des taux de change et, dans le cas du total des coûts au comptant par once en fonction des sous-produits, par les prix des métaux récupérés comme sous-produits. La direction atténue ces limites inhérentes en utilisant ces mesures en combinaison avec les coûts des sites miniers par tonne et d'autres données préparées selon les IFRS, et les investisseurs doivent en tenir compte, car ces mesures ne sont pas nécessairement indicatives des mesures des coûts d'exploitation ou des flux de trésorerie préparées en conformité avec les IFRS. La direction effectue également des analyses de sensibilité pour quantifier les effets des fluctuations des prix des métaux et des taux de change.

L'activité principale d'Agnico Eagle est la production d'or, et ses activités actuelles et futures visent à maximiser le rendement de la production d'or, la production d'autres métaux étant accessoire au processus de production d'or. Par conséquent, tous les métaux autres que l'or sont considérés comme des sous-produits.

Sauf indication contraire, le total des coûts au comptant par once est présenté en fonction des sous-produits. Le total des coûts au comptant par once est présenté en fonction des sous-produits, car i) la majorité des produits de la société proviennent de l'or, ii) la société extrait du minerai, qui contient de l'or, de l'argent, du

zinc, du cuivre et d'autres métaux, iii) il n'est pas possible d'attribuer spécifiquement tous les coûts aux produits tirés de l'or, de l'argent, du zinc, du cuivre et d'autres métaux produits par la société, iv) il s'agit d'une méthode utilisée par la direction et le conseil d'administration pour surveiller les opérations, et v) de nombreux autres producteurs d'or présentent des mesures semblables en fonction des sous-produits plutôt que des co-produits.

Les coûts des sites miniers par tonne sont calculés en rajustant les coûts de production, comme ils sont comptabilisés dans les états consolidés intérimaires condensés des résultats, pour tenir compte des coûts de production liés aux stocks et d'autres ajustements, puis en divisant par le tonnage de minerai traité. Puisque le total des coûts au comptant par once peut subir l'incidence des fluctuations des prix des sous-produits des métaux et des taux de change, la direction est d'avis que les coûts des sites miniers par tonne sont une mesure utile aux investisseurs qui fournissent des renseignements supplémentaires sur le rendement des activités minières en éliminant l'incidence des variations des niveaux de production. La direction utilise aussi cette mesure pour déterminer la viabilité économique des blocs d'exploitation. Comme chaque bloc d'exploitation est évalué en fonction de la valeur de réalisation nette de chaque tonne extraite, les produits d'exploitation estimatifs par tonne doivent être supérieurs aux coûts des sites miniers par tonne pour que le bloc d'exploitation soit rentable. La direction sait, et les investisseurs devraient en prendre note, que cette mesure du rendement par tonne peut être influencée par les fluctuations des niveaux de traitement. Cette limitation inhérente peut être partiellement atténuée par l'utilisation de cette mesure en conjonction avec les coûts de production et d'autres données préparés conformément aux IFRS.

Les tableaux suivants présentent un rapprochement du total des coûts au comptant par once et des coûts des sites miniers par tonne aux coûts de production, exclusion faite de l'amortissement, pour les trois et neuf mois clos les 30 septembre 2024 et 30 septembre 2023, tels qu'ils sont présentés dans les états consolidés condensés intermédiaires des résultats conformément aux IFRS.

Total des coûts de production par mine

	Trimestres clos les 30 septembre		Périodes de neuf mois closes les 30 septembre	
(en milliers de dollars américains)	**2024**	**2023**	**2024**	**2023**
Québec				
Mine LaRonde	74 244 $	66 477 $	193 482 $	170 153 $
Mine LaRonde, zone 5	18 916	18 715	58 059	62 702
Complexe LaRonde	93 160	85 192	251 541	232 855
Canadian Malartic[(i)]	128 984	125 455	399 893	326 936
Goldex	34 265	28 805	100 531	84 800
Ontario				
Detour Lake	127 159	106 396	379 366	333 214
Macassa	48 086	35 864	146 763	112 368
Nunavut				
Meliadine	75 099	89 210	254 463	249 221
Meadowbank	115 705	133 919	352 881	381 411
Australie				
Fosterville	44 346	27 539	114 824	99 969
Europe				
Kittila	59 968	58 569	176 535	155 200
Mexique				
Pinos Altos	46 464	40 147	122 980	107 778
La India	10 417	28 315	39 445	72 056
Coûts de production selon les états consolidés condensés intermédiaires des résultats	783 653 $	759 411 $	2 339 222 $	2 155 808 $

Rapprochement des coûts de production et du total des coûts au comptant par once par mine et rapprochement des coûts de production et des coûts des sites miniers par tonne par mine

(en milliers de dollars américains, sauf indication contraire)

	Trimestres clos les 30 septembre				Périodes de neuf mois closes les 30 septembre			
Mine LaRonde (par once)	**2024**		**2023**		**2024**		**2023**	
Production aurifère (onces)	47 313		49 303		161 388		167 471	
	(en milliers)	($ par once)	(en milliers)	($ par once)	(en milliers)	($ par once)	(en milliers)	($ par once)
Coûts de production	74 244 $	1 569 $	66 477 $	1 348 $	193 482 $	1 199 $	170 153 $	1 016 $
Ajustements des stocks[ii]	(14 425)	(305)	(16 200)	(328)	(12 892)	(80)	(2 666)	(16)
Gains et pertes réalisés sur les couvertures des coûts de production	246	5	317	6	616	4	2 165	13
Autres ajustements[v]	1 015	22	4 178	85	9 235	57	14 081	84
Total des coûts au comptant (en fonction des co-produits)	61 080 $	1 291 $	54 772 $	1 111 $	190 441 $	1 180 $	183 733 $	1 097 $
Produits tirés des sous-produits des métaux	(10 097)	(213)	(11 627)	(236)	(39 703)	(246)	(41 316)	(247)
Total des coûts au comptant (en fonction des sous-produits)	50 983 $	1 078 $	43 145 $	875 $	150 738 $	934 $	142 417 $	850 $

	Trimestres clos les 30 septembre				Périodes de neuf mois closes les 30 septembre			
Mine LaRonde (par tonne)	**2024**		**2023**		**2024**		**2023**	
Tonnes de minerai traitées (en milliers)	355		365		1 149		I 101	
	(en milliers)	($ par tonne)	(en milliers)	($ par tonne)	(en milliers)	($ par tonne)	(en milliers)	($ par tonne)
Coûts de production	74 244 $	209 $	66 477 $	182 $	193 482 $	168 $	170 153 $	155 $
Coûts de production ($ CA)	101 221 $ CA	285 $ CA	89 228 $ CA	244 $ CA	262 638 $ CA	229 $ CA	228 662 $ CA	208 $ CA
Ajustements des stocks ($ CA)[iii]	(18 800)	(53)	(19 881)	(54)	(16 069)	(14)	(1 455)	(1)
Autres ajustements ($ CA)[v]	(4 419)	(12)	(2 752)	(8)	(8 019)	(7)	(9 195)	(9)
Coûts des sites miniers ($ CA)	78 002 $ CA	220 $ CA	66 595 $ CA	182 $ CA	238 550 $ CA	208 $ CA	218 012 $ CA	198 $ CA

	Trimestres clos les 30 septembre				Périodes de neuf mois closes les 30 septembre			
Mine LaRonde, zone 5 (par once)	**2024**		**2023**		**2024**		**2023**	
Production aurifère (onces)	18 292		15 193		54 915		53 412	
	(en milliers)	($ par once)	(en milliers)	($ par once)	(en milliers)	($ par once)	(en milliers)	($ par once)
Coûts de production	18 916 $	1 034 $	18 715 $	1 232 $	58 059 $	1 057 $	62 702 $	1 174 $
Ajustements des stocks[ii]	3 752	205	134	9	3 820	70	(127)	(2)
Gains et pertes réalisés sur les couvertures des coûts de production	86	5	106	7	215	4	722	13
Autres ajustements[v]	1 030	56	753	49	2 396	43	1 864	35
Total des coûts au comptant (en fonction des co-produits)	23 784 $	1 300 $	19 708 $	1 297 $	64 490 $	1 174 $	65 161 $	1 220 $
Produits tirés des sous-produits des métaux	(274)	(15)	(152)	(10)	(772)	(14)	(698)	(13)
Total des coûts au comptant (en fonction des sous-produits)	23 510 $	1 285 $	19 556 $	1 287 $	63 718 $	1 160 $	64 463 $	1 207 $

	Trimestres clos les 30 septembre				Périodes de neuf mois closes les 30 septembre			
Mine LaRonde, zone 5 (par tonne)	**2024**		**2023**		**2024**		**2023**	
Tonnes de minerai traitées (en milliers)	332		262		898		894	
	(en milliers)	($ par tonne)	(en milliers)	($ par tonne)	(en milliers)	($ par tonne)	(en milliers)	($ par tonne)
Coûts de production	18 916 $	57 $	18 715 $	71 $	58 059 $	65 $	62 702 $	70 $
Coûts de production ($ CA)	25 740 $ CA	78 $ CA	25 082 $ CA	96 $ CA	78 984 $ CA	88 $ CA	84 347 $ CA	94 $ CA
Ajustements des stocks ($ CA)[iii]	5 072	15	234	—	5 192	6	(175)	—
Coûts des sites miniers ($ CA)	30 812 $ CA	93 $ CA	25 316 $ CA	96 $ CA	84 176 $ CA	4 $ CA	84 172 $ CA	94 $ CA

	Trimestres clos les 30 septembre				Périodes de neuf mois closes les 30 septembre			
Complexe LaRonde (par once)	**2024**		**2023**		**2024**		**2023**	
Production aurifère (onces)	65 605		64 496		216 303		220 883	
	(en milliers)	($ par once)	(en milliers)	($ par once)	(en milliers)	($ par once)	(en milliers)	($ par once)
Coûts de production	93 160 $	1 420 $	85 192 $	1 321 $	251 541 $	1 163 $	232 855 $	1 054 $
Ajustements des stocks[ii]	(10 673)	(162)	(16 066)	(249)	(9 072)	(42)	(2 793)	(13)
Gains et pertes réalisés sur les couvertures des coûts de production	332	5	423	7	831	4	2 887	13
Autres ajustements[v]	2 045	31	4 931	76	11 631	54	15 945	73
Total des coûts au comptant (en fonction des co-produits)	84 864 $	1 294 $	74 480 $	1 155 $	254 931 $	1 179 $	248 894 $	1 127 $
Produits tirés des sous-produits des métaux	(10 371)	(159)	(11 779)	(183)	(40 475)	(188)	(42 014)	(190)
Total des coûts au comptant (en fonction des sous-produits)	74 493 $	1 135 $	62 701 $	972 $	214 456 $	991 $	206 880 $	937 $

	Trimestres clos les 30 septembre				Périodes de neuf mois closes les 30 septembre			
Complexe LaRonde (par tonne)	**2024**		**2023**					
Tonnes de minerai traitées (en milliers)	687		627		2 047		1 995	
	(en milliers)	($ par tonne)	(en milliers)	($ par tonne)	(en milliers)	($ par tonne)	(en milliers)	($ par tonne)
Coûts de production	93 160 $	136 $	85 192 $	136 $	251 541 $	123 $	232 855 $	117 $
Coûts de production ($ CA)	126 961 $ CA	185 $ CA	114 310 $ CA	182 $ CA	341 622 $ CA	167 $ CA	313 009 $ CA	157 $ CA
Ajustements des stocks ($ CA)[iii]	(13 728)	(20)	(19 647)	(31)	(10 877)	(5)	(1 630)	(1)
Autres ajustements ($ CA)[v]	(4 419)	(7)	(2 752)	(4)	(8 019)	(4)	(9 195)	(5)
Coûts des sites miniers ($ CA)	108 814 $ CA	158 $ CA	91 911 $ CA	147 $ CA	322 726 $ CA	158 $ CA	302 184 $ CA	151 $ CA

	Trimestres clos les 30 septembre				Périodes de neuf mois closes les 30 septembre			
Canadian Malartic (par once)[i]	**2024**		**2023**		**2024**		**2023**	
Production aurifère (onces)	141 392		177 243		509 169		435 683	
	(en milliers)	($ par once)	(en milliers)	($ par once)	(en milliers)	($ par once)	(en milliers)	($ par once)
Coûts de production	128 984 $	912 $	125 455 $	708 $	399 893 $	785 $	326 936 $	750 $
Ajustements des stocks[ii]	(2 590)	(18)	6 994	39	7 076	14	7 532	17
Gains et pertes réalisés sur les couvertures des coûts de production	997	7	—	—	2 037	4	—	—
Allocation du prix d'achat aux stocks[iv]	—	—	(3 626)	(20)	—	—	(26 447)	(61)
Redevances en nature et autres ajustements[v]	19 269	136	15 414	87	58 292	115	40 631	94
Total des coûts au comptant (en fonction des co-produits)	146 660 $	1 037 $	144 237 $	814 $	467 298 $	918 $	348 652 $	800 $
Produits tirés des sous-produits des métaux	(1 777)	(12)	(1 551)	(9)	(5 945)	(12)	(4 758)	(11)
Total des coûts au comptant (en fonction des sous-produits)	144 883 $	1 025 $	142 686 $	805 $	461 353 $	906 $	343 894 $	789 $

	Trimestres clos les 30 septembre				Périodes de neuf mois closes les 30 septembre			
Canadian Malartic (par tonne)[i]	**2024**		**2023**		**2024**		**2023**	
Tonnes de minerai traitées (en milliers)	4 862		4 911		15 217		12 055	
	(en milliers)	($ par tonne)	(en milliers)	($ par tonne)	(en milliers)	($ par tonne)	(en milliers)	($ par tonne)
Coûts de production	128 984 $	27 $	125 455 $	26 $	399 893 $	26 $	326 936 $	27 $
Coûts de production ($ CA)	175 462 $ CA	36 $ CA	168 339 $ CA	34 $ CA	543 010 $ CA	36 $ CA	440 001 $ CA	36 $ CA
Ajustements des stocks ($ CA)[iii]	(3 655)	(1)	9 569	2	9 830	—	10 820	1
Allocation du prix d'achat aux stocks ($ CA)[iv]	—	—	(3 904)	(1)	—	—	(34 555)	(3)
Redevances en nature et autres ajustements ($ CA)[v]	25 677	6	20 081	4	78 244	5	53 505	5
Coûts des sites miniers ($ CA)	197 484 $ CA	41 $ CA	194 085 $ CA	39 $ CA	631 084 $ CA	41 $ CA	69 771 $ CA	39 $ CA

	Trimestres clos les 30 septembre				Périodes de neuf mois closes les 30 septembre			
Goldex (par once)	**2024**		**2023**		**2024**		**2023**	
Production aurifère (onces)	30 334		35 880		98 472		107 619	
	(en milliers)	($ par once)	(en milliers)	($ par once)	(en milliers)	($ par once)	(en milliers)	($ par once)
Coûts de production	34 265 $	1 130 $	28 805 $	803 $	100 531 $	1 021 $	84 800 $	788 $
Ajustements des stocks[ii]	(1 161)	(39)	439	12	(482)	(5)	(16)	—
Gains et pertes réalisés sur les couvertures des coûts de production	148	5	207	6	369	4	1 419	13
Autres ajustements[v]	762	25	47	1	1 959	20	149	1
Total des coûts au comptant (en fonction des co-produits)	34 014 $	1 121 $	29 498 $	822 $	102 377 $	1 040 $	86 352 $	802 $
Produits tirés des sous-produits des métaux	(2 743)	(90)	(13)	—	(9 359)	(95)	(38)	—
Total des coûts au comptant (en fonction des sous-produits)	31 271 $	1 031 $	29 485 $	822 $	93 018 $	945 $	86 314 $	802 $

	Trimestres clos les 30 septembre				Périodes de neuf mois closes les 30 septembre			
Goldex (par tonne)	**2024**		**2023**		**2024**		**2023**	
Tonnes de minerai traitées (en milliers)	739		756		2 264		2 215	
	(en milliers)	($ par tonne)	(en milliers)	($ par tonne)	(en milliers)	($ par tonne)	(en milliers)	($ par tonne)
Coûts de production	34 265 $	46 $	28 805 $	38 $	100 531 $	44 $	84 800 $	38 $
Coûts de production ($ CA)	46 696 $ CA	63 $ CA	38 656 $ CA	51 $ CA	136 615 $ CA	60 $ CA	114 142 $ CA	52 $ CA
Ajustements des stocks ($ CA)[iii]	(1 619)	(2)	625	1	(580)	—	(35)	—
Coûts des sites miniers ($ CA)	45 077 $ CA	61 $ CA	39 281 $ CA	52 $ CA	136 035 $ CA	60 $ CA	114 107 $ CA	52 $ CA

	Trimestres clos les 30 septembre				Périodes de neuf mois closes les 30 septembre			
Detour Lake (par once)	**2024**		**2023**		**2024**		**2023**	
Production aurifère (onces)	173 891		152 762		492 889		483 971	
	(en milliers)	($ par once)	(en milliers)	($ par once)	(en milliers)	($ par once)	(en milliers)	($ par once)
Coûts de production	127 159 $	731 $	106 396 $	696 $	379 366 $	770 $	333 214 $	688 $
Ajustements des stocks[ii]	(2 726)	(16)	3 705	24	(7 295)	(15)	3 537	7
Gains et pertes réalisés sur les couvertures des coûts de production	1 247	7	(1 530)	(10)	2 394	5	4 565	10
Redevances en nature et autres ajustements[v]	10 726	62	7 063	47	27 593	56	24 048	50
Total des coûts au comptant (en fonction des co-produits)	136 406 $	784 $	115 634 $	757 $	402 058 $	816 $	365 364 $	755 $
Produits tirés des sous-produits des métaux	(757)	(5)	(288)	(2)	(2 003)	(4)	(1 475)	(3)
Total des coûts au comptant (en fonction des sous-produits)	135 649 $	779 $	115 346 $	755 $	400 055 $	812 $	363 889 $	752 $

	Trimestres clos les 30 septembre				Périodes de neuf mois closes les 30 septembre			
Detour Lake (par tonne)	**2024**		**2023**		**2024**		**2023**	
Tonnes de minerai traitées (en milliers)	7 082		5 630		20 376		18 827	
	(en milliers)	($ par tonne)	(en milliers)	($ par tonne)	(en milliers)	($ par tonne)	(en milliers)	($ par tonne)
Coûts de production	127 159 $	18 $	106 396 $	19 $	379 366 $	19 $	333 214 $	18 $
Coûts de production ($ CA)	172 973 $ CA	24 $ CA	142 461 $ CA	25 $ CA	515 371 $ CA	25 $ CA	448 014 $ CA	24 $ CA
Ajustements des stocks ($ CA)[iii]	(3 935)	—	(8 125)	(1)	(9 622)	—	4 747	—
Redevances en nature et autres ajustements ($ CA)[v]	11 914	2	8 339	1	30 538	1	28 485	2
Coûts des sites miniers ($ CA)	180 952 $ CA	26 $ CA	142 675 $ CA	25 $ CA	536 287 $ CA	26 $ CA	481 246 $ CA	26 $ CA

	Trimestres clos les 30 septembre				Périodes de neuf mois closes les 30 septembre			
Macassa (par once)	**2024**		**2023**		**2024**		**2023**	
Production aurifère (onces)	70 727		46 792		203 048		167 951	
	(en milliers)	($ par once)	(en milliers)	($ par once)	(en milliers)	($ par once)	(en milliers)	($ par once)
Coûts de production	48 086 $	680 $	35 864 $	766 $	146 763 $	723 $	112 368 $	669 $
Ajustements des stocks[ii]	2 568	36	1 870	40	1 038	5	397	2
Gains et pertes réalisés sur les couvertures des coûts de production	304	4	334	7	759	4	2 283	14
Redevances en nature et autres ajustements[v]	2 563	37	1 376	30	7 076	34	6 133	37
Total des coûts au comptant (en fonction des co-produits)	53 521 $	757 $	39 444 $	843 $	155 636 $	766 $	121 181 $	722 $
Produits tirés des sous-produits des métaux	(442)	(7)	(107)	(2)	(662)	(3)	(483)	(3)
Total des coûts au comptant (en fonction des sous-produits)	53 079 $	750 $	39 337 $	841 $	154 974 $	763 $	120 698 $	719 $

	Trimestres clos les 30 septembre				Périodes de neuf mois closes les 30 septembre			
Macassa (par tonne)	**2024**		**2023**		**2024**		**2023**	
Tonnes de minerai traitées (en milliers)	134		112		420		311	
	(en milliers)	($ par tonne)	(en milliers)	($ par tonne)	(en milliers)	($ par tonne)	(en milliers)	($ par tonne)
Coûts de production	48 086 $	359 $	35 864 $	320 $	146 763 $	349 $	112 368 $	361 $
Coûts de production ($ CA)	65 489 $ CA	489 $ CA	48 508 $ CA	435 $ CA	199 917 $ CA	476 $ CA	151 744 $ CA	488 $ CA
Ajustements des stocks ($ CA)[iii]	3 408	25	2 834	25	1 468	4	758	2
Redevances en nature et autres ajustements ($ CA)[v]	3 348	25	1 754	16	9 301	22	8 045	26
Coûts des sites miniers ($ CA)	72 245 $ CA	539 $ CA	53 096 $ CA	476 $ CA	210 686 $ CA	502 $ CA	160 547 $ CA	516 $ CA

	Trimestres clos les 30 septembre				Périodes de neuf mois closes les 30 septembre			
Meliadine (par once)	**2024**		**2023**		**2024**		**2023**	
Production aurifère (onces)	99 838		89 707		284 238		267 856	
	(en milliers)	($ par once)	(en milliers)	($ par once)	(en milliers)	($ par once)	(en milliers)	($ par once)
Coûts de production	75 099 $	752 $	89 210 $	994 $	254 463 $	895 $	249 221 $	930 $
Ajustements des stocks[ii]	13 212	132	(2 334)	(26)	2 457	9	12 518	47
Gains et pertes réalisés sur les couvertures des coûts de production	505	5	299	3	1 612	6	(64)	—
Autres ajustements[v]	65	1	59	1	100	—	46	—
Total des coûts au comptant (en fonction des co-produits)	88 881 $	890 $	87 234 $	972 $	258 632 $	910 $	261 721 $	977 $
Produits tirés des sous-produits des métaux	(135)	(1)	(138)	(1)	(650)	(2)	(477)	(2)
Total des coûts au comptant (en fonction des sous-produits)	88 746 $	889 $	87 096 $	971 $	257 982 $	908 $	261 244 $	975 $

	Trimestres clos les 30 septembre				Périodes de neuf mois closes les 30 septembre			
Meliadine (par tonne)	**2024**		**2023**		**2024**		**2023**	
Tonnes de minerai traitées (en milliers)	533		470		1 450		1 407	
	(en milliers)	($ par tonne)	(en milliers)	($ par tonne)	(en milliers)	($ par tonne)	(en milliers)	($ par tonne)
Coûts de production	75 099 $	141 $	89 210 $	190 $	254 463 $	176 $	249 221 $	177 $
Coûts de production ($ CA)	102 391 $ CA	192 $ CA	119 181 $ CA	254 $ CA	345 186 $ CA	238 $ CA	333 896 $ CA	237 $ CA
Ajustements des stocks ($ CA)[iii]	17 937	34	(2 555)	(6)	3 724	3	17 051	12
Coûts des sites miniers ($ CA)	120 328 $ CA	226 $ CA	116 626 $ CA	248 $ CA	348 910 $ CA	241 $ CA	350 947 $ CA	249 $ CA

	Trimestres clos les 30 septembre				Périodes de neuf mois closes les 30 septembre			
Meadowbank (par once)	**2024**		**2023**		**2024**		**2023**	
Production aurifère (onces)	133 502		116 555		387 695		322 440	
	(en milliers)	($ par once)	(en milliers)	($ par once)	(en milliers)	($ par once)	(en milliers)	($ par once)
Coûts de production	115 705 $	867 $	133 919 $	1 149 $	352 881 $	910 $	381 411 $	1 183 $
Ajustements des stocks[ii]	6 117	46	9 165	78	5 412	14	2 463	8
Gains et pertes réalisés sur les couvertures des coûts de production	681	5	115	1	2 502	6	(3 502)	(11)
Autres ajustements[v]	(1)	—	101	1	(46)	—	50	—
Total des coûts au comptant (en fonction des co-produits)	122 502 $	918 $	143 300 $	1 229 $	360 749 $	930 $	380 422 $	1 180 $
Produits tirés des sous-produits des métaux	(978)	(8)	(573)	(4)	(2 952)	(7)	(2 121)	(7)
Total des coûts au comptant (en fonction des sous-produits)	121 524 $	910 $	142 727 $	1 225 $	357 797 $	923 $	378 301 $	1 173 $

	Trimestres clos les 30 septembre				Périodes de neuf mois closes les 30 septembre			
Meadowbank (par tonne)	**2024**		**2023**		**2024**		**2023**	
Tonnes de minerai traitées (en milliers)	1 083		1 077		3 144		2 905	
	(en milliers)	($ par tonne)	(en milliers)	($ par tonne)	(en milliers)	($ par tonne)	(en milliers)	($ par tonne)
Coûts de production	115 705 $	107 $	133 919 $	124 $	352 881 $	112 $	381 411 $	131 $
Coûts de production ($ CA)	157 247 $ CA	145 $ CA	179 597 $ CA	167 $ CA	478 366 $ CA	152 $ CA	509 982 $ CA	176 $ CA
Ajustements des stocks ($ CA)[iii]	8 236	8	12 457	11	7 470	3	3 599	1
Coûts des sites miniers ($ CA)	165 483 $ CA	153 $ CA	192 054 $ CA	178 $ CA	485 836 $ CA	155 $ CA	513 581 $ CA	177 $ CA

	Trimestres clos les 30 septembre				Périodes de neuf mois closes les 30 septembre			
Fosterville (par once)	**2024**		**2023**		**2024**		**2023**	
Production aurifère (onces)	65 532		59 790		188 064		228 161	
	(en milliers)	($ par once)	(en milliers)	($ par once)	(en milliers)	($ par once)	(en milliers)	($ par once)
Coûts de production	44 346 $	677 $	27 539 $	461 $	114 824 $	611 $	99 969 $	438 $
Ajustements des stocks[ii]	(1 523)	(23)	1 093	18	(1 277)	(7)	(1 792)	(8)
Gains et pertes réalisés sur les couvertures des coûts de production	(80)	(1)	1 101	18	6	—	1 778	8
Autres ajustements[v]	23	—	7	—	52	—	46	—
Total des coûts au comptant (en fonction des co-produits)	42 766 $	653 $	29 740 $	497 $	113 605 $	604 $	100 001 $	438 $
Produits tirés des sous-produits des métaux	(135)	(2)	(119)	(2)	(462)	(2)	(397)	(1)
Total des coûts au comptant (en fonction des sous-produits)	42 631 $	651 $	29 621 $	495 $	113 143 $	602 $	99 604 $	437 $

	Trimestres clos les 30 septembre				Périodes de neuf mois closes les 30 septembre			
Fosterville (par tonne)	**2024**		**2023**		**2024**		**2023**	
Tonnes de minerai traitées (en milliers)	246		144		652		468	
	(en milliers)	($ par tonne)	(en milliers)	($ par tonne)	(en milliers)	($ par tonne)	(en milliers)	($ par tonne)
Coûts de production	44 346 $	180 $	27 539 $	191 $	114 824 $	176 $	99 969 $	214 $
Coûts de production ($ AU)	66 587 $A	271 $A	42 194 $A	291 $A	173 962 $A	267 $A	150 656 $A	322 $A
Ajustements des stocks ($ AU)[ii]	(2 406)	(10)	1 818	13	(2 041)	(3)	(2 539)	(6)
Coûts des sites miniers ($ AU)	64 181 $A	261 $A	44 012 $A	304 $A	171 921 $A	264 $A	148 117 $A	316 $A

	Trimestres clos les 30 septembre				Périodes de neuf mois closes les 30 septembre			
Kittila (par once)	**2024**		**2023**		**2024**		**2023**	
Production aurifère (onces)	56 715		59 408		166 967		173 230	
	(en milliers)	($ par once)	(en milliers)	($ par once)	(en milliers)	($ par once)	(en milliers)	($ par once)
Coûts de production	59 968 $	1 057 $	58 569 $	986 $	176 535 $	1 057 $	155 200 $	896 $
Ajustements des stocks[ii]	(2 410)	(42)	(2 439)	(41)	(3 554)	(21)	305	2
Gains et pertes réalisés sur les couvertures des coûts de production	(157)	(3)	(788)	(13)	(138)	(1)	(2 346)	(14)
Autres ajustements[v]	(41)	(1)	(20)	(1)	(161)	(1)	(1 293)	(7)
Total des coûts au comptant (en fonction des co-produits)	57 360 $	1 011 $	55 322 $	931 $	172 682 $	1 034 $	151 866 $	877 $
Produits tirés des sous-produits des métaux	(102)	(1)	(51)	(1)	(289)	(1)	(213)	(2)
Total des coûts au comptant (en fonction des sous-produits)	57 258 $	1 010 $	55 271 $	930 $	172 393 $	1 033 $	151 653 $	875 $

	Trimestres clos les 30 septembre				Périodes de neuf mois closes les 30 septembre			
Kittila (par tonne)	**2024**		**2023**		**2024**		**2023**	
Tonnes de minerai traitées (en milliers)	544		527		1 550		1 440	
	(en milliers)	($ par tonne)	(en milliers)	($ par tonne)	(en milliers)	($ par tonne)	(en milliers)	($ par tonne)
Coûts de production	59 968 $	110 $	58 569 $	111 $	176 535 $	114 $	155 200 $	108 $
Coûts de production (€)	54 519 €	100 €	53 071 €	101 €	162 375 €	105 €	144 073 €	100 €
Ajustements des stocks (€)[ii]	(2 469)	(4)	(960)	(2)	(3 354)	(2)	(128)	—
Coûts des sites miniers (€)	52 050 €	96 €	52 111 €	99 €	159 021 €	103 €	143 945 €	100 €

	Trimestres clos les 30 septembre				Périodes de neuf mois closes les 30 septembre			
Pinos Altos (par once)	**2024**		**2023**		**2024**		**2023**	
Production aurifère (onces)	21 371		25 386		69 850		71 679	
	(en milliers)	($ par once)	(en milliers)	($ par once)	(en milliers)	($ par once)	(en milliers)	($ par once)
Coûts de production	46 464 $	2 174 $	40 147 $	1 581 $	122 980 $	1 761 $	107 778 $	1 504 $
Ajustements des stocks[ii]	(3 548)	(166)	1 225	48	2 235	32	1 738	24
Gains et pertes réalisés sur les couvertures des coûts de production	—	—	(922)	(36)	—	—	(2 065)	(29)
Autres ajustements[v]	317	15	324	13	980	14	902	13
Total des coûts au comptant (en fonction des co-produits)	43 233 $	2 023 $	40 774 $	1 606 $	126 195 $	1 807 $	108 353 $	1 512 $
Produits tirés des sous-produits des métaux	(10 517)	(492)	(7 527)	(296)	(26 556)	(381)	(19 754)	(276)
Total des coûts au comptant (en fonction des sous-produits)	32 716 $	1 531 $	33 247 $	1 310 $	99 639 $	1 426 $	88 599 $	1 236 $

	Trimestres clos les 30 septembre				Périodes de neuf mois closes les 30 septembre			
Pinos Altos (par tonne)	**2024**		**2023**		**2024**		**2023**	
Tonnes de minerai traitées (en milliers)	446		450		1 326		1 215	
	(en milliers)	($ par tonne)	(en milliers)	($ par tonne)	(en milliers)	($ par tonne)	(en milliers)	($ par tonne)
Coûts de production	46 464 $	104 $	40 147 $	89 $	122 980 $	93 $	107 778 $	89 $
Ajustements des stocks[iii]	(3 548)	(8)	(1 984)	(4)	2 235	1	(327)	(1)
Coût des sites miniers	42 916 $	96 $	38 163 $	85 $	125 215 $	94 $	107 451 $	88 $

	Trimestres clos les 30 septembre				Périodes de neuf mois closes les 30 septembre			
La India (par once)	**2024**		**2023**		**2024**		**2023**	
Production aurifère (onces)	4 529		22 269		21 190		56 423	
	(en milliers)	($ par once)	(en milliers)	($ par once)	(en milliers)	($ par once)	(en milliers)	($ par once)
Coûts de production	10 417 $	2 300 $	28 315 $	1 271 $	39 445 $	1 861 $	72 056 $	1 277 $
Ajustements des stocks[ii]	2 633	582	(2 319)	(103)	2 780	131	447	8
Autres ajustements[v]	91	20	139	6	355	17	402	7
Total des coûts au comptant (en fonction des co-produits)	13 141 $	2 902 $	26 135 $	1 174 $	42 580 $	2 009 $	72 905 $	1 292 $
Produits tirés des sous-produits des métaux	(133)	(30)	(395)	(18)	(991)	(46)	(1 117)	(20)
Total des coûts au comptant (en fonction des sous-produits)	13 008 $	2 872 $	25 740 $	1 156 $	41 589 $	1 963 $	71 788 $	1 272 $

	Trimestres clos les 30 septembre				Périodes de neuf mois closes les 30 septembre			
La India (par tonne)[vi]	**2024**		**2023**		**2024**		**2023**	
Tonnes de minerai traitées (en milliers)	—		970		—		2 510	
	(en milliers)	($ par tonne)	(en milliers)	($ par tonne)	(en milliers)	($ par tonne)	(en milliers)	($ par tonne)
Coûts de production	10 417 $	— $	28 315 $	29 $	39 445 $	— $	72 056 $	29 $
Ajustements des stocks[iii]	(10 417)	—	(2 319)	(2)	(39 445)	—	447	—
Coût des sites miniers	— $	— $	25 996 $	27 $	— $	— $	72 503 $	29 $

Remarques :

(i) Les données présentées dans le présent tableau tiennent compte de la participation de 50 % de la société dans la mine Canadian Malartic jusqu'au 30 mars 2023 inclusivement, et de la participation à 100 %, après la conclusion de la transaction Yamana.

(ii) En vertu de la méthode de comptabilisation des produits de la société, les produits tirés de contrats avec les clients sont comptabilisés lors du transfert de contrôle aux clients des métaux vendus. Comme le total des coûts au comptant par once est calculé en fonction de la production, ce rajustement des stocks est effectué pour tenir compte de la partie de la production qui n'a pas encore été comptabilisée à titre de produits d'exploitation.

(iii) Ce rajustement au titre des stocks reflète les coûts de production associés à la partie de la production encore en stock.

(iv) La société a conclu la transaction Yamana le 31 mars 2023. Cet ajustement reflète la juste valeur attribuée aux stocks de Canadian Malartic dans le cadre de la répartition du prix d'acquisition.

(v) Les autres ajustements comprennent les coûts associés à une redevance en nature de 5 % versée à l'égard de Canadian Malartic, une redevance en nature de 2 % versée à l'égard de Detour Lake, une redevance en nature de 1,5 % versée à l'égard de Macassa et des charges de fonderie, d'affinage et de commercialisation associées aux coûts de production.

(vi) Les calculs du coût par tonne de la mine La India pour le trimestre et la période de neuf mois ayant pris fin le 30 septembre 2024 excluent environ 10,4 M$ et 39,4 M$ de coûts de production engagés, respectivement, au cours de ces périodes après la cessation des activités à La India au cours du quatrième trimestre de 2023.

Coûts de maintien tout compris par once

Les coûts de maintien tout compris par once sont calculés en fonction des sous-produits en faisant la somme du total des coûts au comptant en fonction des sous-produits, des dépenses d'investissements de maintien (incluant les dépenses d'exploration incorporées), des frais généraux et d'administration (incluant les options sur actions), des paiements en vertu de contrats de location liés au maintien des actifs et des frais de restauration des lieux, puis en la divisant par le nombre d'onces d'or produites. Ces coûts supplémentaires reflètent les charges supplémentaires qui doivent être faites pour maintenir les niveaux de production actuels. Les coûts de maintien tout compris par once en fonction des co-produits sont calculés de la même façon que les coûts de maintien tout compris par once en fonction des sous-produits, mais en utilisant le total des coûts au comptant en fonction des co-produits, ce qui signifie qu'aucun rajustement n'est effectué pour tenir compte des produits tirés des sous-produits de métaux. Les investisseurs doivent prendre note que les coûts de maintien tout compris par once ne reflètent pas toutes les dépenses en espèces, car ils ne comprennent pas les paiements d'impôt sur le bénéfice, les frais d'intérêt ou les paiements de dividendes et n'incluent pas les dépenses hors trésorerie, comme les charges d'amortissement. Sauf indication contraire, les coûts de maintien tout compris par once sont déclarés en fonction des sous-produits (voir « Total des coûts au comptant par once » pour une discussion sur l'utilisation par la société des présentations en fonction des sous-produits).

La direction croit que les coûts de maintien tout compris par once sont une mesure utile aux investisseurs, car elle représente les charges de maintien totales de la production et de la vente d'une once d'or tout en maintenant les activités courantes et, par conséquent, fournit des renseignements utiles sur le rendement de l'exploitation. La direction est consciente, et les investisseurs doivent en prendre note, que ces mesures de la performance par once peuvent être influencées par les fluctuations des taux de change et dans le cas des coûts de maintien tout compris par once en fonction des sous-produits, par les prix des métaux récupérés comme sous-produits. La direction atténue ces limites inhérentes en utilisant cette mesure en combinaison avec les coûts des sites miniers par tonne et d'autres données préparées selon les IFRS, et les investisseurs doivent en tenir compte, car elle n'est pas nécessairement indicative des mesures des coûts d'exploitation ou des flux de trésorerie préparées en conformité avec les IFRS.

La société suit les directives sur le calcul des coûts de maintien tout compris par once publiées par le World Gold Council (« WGC ») en 2018. Le WGC est un organisme sans but lucratif non réglementaire du secteur aurifère qui a travaillé en étroite collaboration avec ses entreprises membres pour élaborer des lignes directrices concernant les mesures pertinentes non conformes aux PCGR. Nonobstant l'adoption par la société des recommandations du WGC, les coûts de maintien tout compris par once par la société ne peuvent être comparés aux données présentées par d'autres sociétés d'exploitation minière.

Les tableaux suivants établissent un rapprochement des coûts de production et des coûts de maintien tout compris par once pour les périodes de trois mois et de neuf mois closes le 30 septembre 2024 et le 30 septembre 2023, présentés en fonction des sous-produits (en déduisant les produits tirés des sous-produits de métaux des coûts de production) et en fonction des co-produits (sans déduction des produits tirés des sous-produits de métaux).

(en dollars américains par once, sauf indication contraire)	Trimestres clos les 30 septembre		Périodes de neuf mois closes les 30 septembre	
	2024	**2023**	**2024**	**2023**
Coûts de production selon les états consolidés des résultats (en milliers de dollars américains)	783 653 $	759 411 $	2 339 222 $	2 155 808 $
Production aurifère (onces)	863 445	850 429	2 637 935	2 536 445
Coûts de production par once	908 $	893 $	887 $	850 $
Ajustements :				
Ajustements des stocks[(i)]	—	2	—	10
Allocation du prix d'achat aux stocks[(ii)]	—	(4)	—	(10)
Gains et pertes réalisés sur les couvertures des coûts de production	5	(1)	4	2
Autre[(iii)]	40	34	40	33
Total des coûts au comptant par once (en fonction des co-produits)	953 $	924 $	931 $	885 $
Produits tirés des sous-produits des métaux	(32)	(26)	(34)	(28)
Total des coûts au comptant par once (en fonction des sous-produits)	921 $	898 $	897 $	857 $
Ajustements :				
Dépenses d'investissement de maintien (incluant les frais d'exploration incorporés)	292	248	244	234
Frais généraux et administratifs (y compris la charge au titre des options sur actions)	56	45	55	53
Provision hors trésorerie pour remise en état des lieux et charges locatives de maintien[(iv)]	17	19	18	18
Coûts de maintien tout compris par once (en fonction des sous-produits)	1 286 $	1 210 $	1 214 $	1 162 $
Produits tirés des sous-produits des métaux	32	26	34	28
Coûts de maintien tout compris par once (en fonction des co-produits)	1 318 $	1 236 $	1 248 $	1 190 $

Remarques :

(i) En vertu de la méthode de comptabilisation des produits de la société, les produits tirés de contrats avec les clients sont comptabilisés lors du transfert de contrôle aux clients des métaux vendus. Comme le total des coûts au comptant par once est calculé en fonction de la production, ce rajustement des stocks est effectué pour tenir compte de la partie de la production qui n'a pas encore été comptabilisée à titre de produits d'exploitation.

(ii) La société a conclu la transaction Yamana le 31 mars 2023. Cet ajustement reflète la juste valeur attribuée aux stocks à Canadian Malartic dans le cadre de la répartition du prix d'acquisition.

(iii) Les autres ajustements comprennent l'ajout aux coûts de production des redevances en nature, des charges de fonderie, d'affinage et de commercialisation.

(iv) Les charges locatives de maintien correspondent aux paiements de loyers au titre d'actifs de maintien.

Résultat net ajusté et résultat net ajusté par action

Le résultat net ajusté et le résultat net ajusté par action sont calculés en ajustant le résultat net tel qu'il figure dans les états consolidés condensés intermédiaires des résultats, pour tenir compte des effets de certains éléments qui, de l'avis de la société, ne reflètent pas le rendement sous-jacent de la société pour la période visée. Le résultat net ajusté est calculé en ajustant le résultat net pour tenir compte des profits ou pertes de change, des profits ou pertes réalisés et latents sur les instruments financiers dérivés, des coûts de séparation et de transaction liés aux acquisitions, des gains de réévaluation, des mesures environnementales correctives, des profits ou des pertes sur la cession d'actifs, de la répartition du prix d'acquisition au titre des stocks, des pertes de valeur liées à la dépréciation et reprises et des paiements rétroactifs et des ajustements de l'impôt sur le résultat et sur l'exploitation minière. Le résultat net ajusté par action est calculé en divisant le résultat net ajusté par le nombre moyen pondéré d'actions en circulation à la fin de la période, de base et après dilution.

La société croit que ces mesures généralement acceptées dans l'industrie sont utiles pour les investisseurs, car elles permettent d'évaluer les résultats de l'exploitation poursuivie et de faire des comparaisons entre les périodes. Le résultat net ajusté et le résultat net ajusté par action visent à fournir aux investisseurs des renseignements sur les capacités de production continue de revenu de la société de ses principales activités minières, à l'exclusion des ajustements susmentionnés, qui de l'avis de la société ne reflètent pas le rendement opérationnel. La direction utilise cette mesure pour aider les investisseurs à comprendre et à surveiller son rendement opérationnel en conjonction avec d'autres données préparées conformément aux normes IFRS et est d'avis que cette mesure leur est très utile.

Les tableaux suivants présentent un rapprochement du résultat net selon les états des résultats consolidés condensés intermédiaires avec le résultat net ajusté pour les périodes de trois mois et de neuf mois closes le 30 septembre 2024 et le 30 septembre 2023.

	Trimestres clos les 30 septembre		**Périodes de neuf mois closes les 30 septembre**	
(en milliers de dollars américains)	**2024**	**2023**	**2024**	**2023**
		Données retraitées [(i)]		Données retraitées [(i)]
Résultat net pour la période - de base	**567 118 $**	**174 803 $**	**1 386 326 $**	**2 315 364 $**
Effet dilutif du règlement en espèces du RILT	—	(1 915)	—	(4 831)
Résultat net pour la période - dilué	**567 118 $**	**172 888 $**	**1 386 326 $**	**2 310 533 $**
Perte (profit) de change	3 436	(6 492)	(748)	(2 258)
Profits (pertes) réalisés et latents sur les instruments financiers dérivés	(17 153)	34 010	48 390	1 038
Coûts de transaction liés aux acquisitions	—	4 591	—	21 503
Gain de réévaluation sur la transaction Yamana	—	—	—	(1 543 414)
Mesures environnementales correctives	6 294	1 890	11 201	(87)
Perte nette sur la cession d'immobilisations corporelles	5 420	5 491	25 786	9 092
Répartition du prix d'acquisition au titre des stocks	—	3 656	—	26 477
Autre [(ii)]	—	3 262	13 215	3 262
Ajustements au titre des impôts sur le résultat et sur l'exploitation minière [(iii)]	7 462	(5 070)	1 146	(24 293)
Résultat net ajusté pour la période - de base	**572 577 $**	**216 141 $**	**1 485 316 $**	**806 684 $**
Résultat net ajusté pour la période - dilué	**572 577 $**	**214 226 $**	**1 485 316 $**	**801 853 $**

Remarques :
(i) Les montants de certains postes déjà publiés ont été retraités pour refléter la répartition du prix d'acquisition définitive de la transaction Yamana.
(ii) Les autres ajustements ont trait à des paiements rétroactifs que la direction considère comme ne reflétant pas le rendement sous-jacent de la société pour la période en cours.
(iii) Les ajustements de l'impôt sur le résultat et sur l'exploitation minière tiennent compte d'éléments comme le taux de change comptabilisé dans la charge d'impôt sur le résultat et sur l'exploitation minière, l'incidence de l'impôt sur le résultat et de l'exploitation minière sur les éléments ajustés, la constatation des pertes en capital non comptabilisées antérieurement, le résultat des audits de l'impôt sur le résultat et sur l'exploitation minière, l'incidence des modifications aux lois fiscales et des ajustements apportés aux déclarations de revenus de la période précédente.

BAIIA et BAIIA ajusté

Le BAIIA est calculé en ajustant le résultat pour les coûts financiers, l'amortissement des immobilisations corporelles et mise en valeur des mines, et les impôts sur le résultat et sur l'exploitation minière comme ils figurent dans les états consolidés condensés intermédiaires des résultats.

Le BAIIA ajusté élimine les effets de certains éléments qui, de l'avis de la société, ne reflètent pas le rendement sous-jacent de la société pour la période visée. Le BAIIA ajusté est calculé en ajustant le calcul du BAIIA pour tenir compte d'éléments comme les profits ou pertes de change, les profits ou pertes réalisés et latents sur les instruments financiers dérivés, les coûts de séparation et de transaction liés aux acquisitions, les gains de réévaluation, les mesures environnementales correctives, les profits ou pertes sur la cession d'actifs, la répartition du prix d'acquisition au titre des stocks et les pertes de valeur liées à la dépréciation et reprises et les paiements rétroactifs.

La société estime que ces mesures généralement acceptées dans l'industrie sont utiles, car elles permettent d'évaluer la capacité de la société à générer des flux de trésorerie pour financer son fonds de roulement, ses dépenses d'investissement et le remboursement de sa dette. Le BAIIA et le BAIIA ajusté visent à fournir aux investisseurs des renseignements sur la capacité de la société de générer de manière soutenue des flux de trésorerie de ses principales activités minières, à l'exclusion des ajustements susmentionnés, qui, de l'avis de la direction, ne reflètent pas le rendement d'exploitation. La direction utilise ces mesures pour aider les investisseurs à comprendre et à surveiller la capacité de la société à générer des flux de trésorerie en conjonction avec d'autres données préparées conformément aux normes IFRS.

Les tableaux suivants présentent un rapprochement du résultat net selon les états consolidés condensés intermédiaires du résultat avec le BAIIA et le BAIIA ajusté pour les périodes de trois mois et de neuf mois closes le 30 septembre 2024 et le 30 septembre 2023.

	Trimestres clos les 30 septembre		**Périodes de neuf mois closes les 30 septembre**	
(en milliers de dollars américains)	**2024**	**2023**	**2024**	**2023**
		Données retraitées [(i)]		Données retraitées [(i)]
Résultat net pour la période	567 118 $	174 803 $	1 386 326 $	2 315 364 $
Charges financières	28 527	35 704	99 265	94 989
Amortissement des immobilisations corporelles et mise en valeur des mines	390 245	421 091	1 125 859	1 111 364
Impôts sur le résultat et sur l'exploitation minière	272 672	90 412	652 718	356 638
BAIIA	1 258 562	722 010	3 264 168	3 878 355
Perte (profit) de change	3 436	(6 492)	(748)	(2 258)
Profits (pertes) réalisés et latents sur les instruments financiers dérivés	(17 153)	34 010	48 390	1 038
Coûts de transaction liés aux acquisitions	—	4 591	—	21 503
Gain de réévaluation sur la transaction Yamana	—	—	—	(1 543 414)
Mesures environnementales correctives	6 294	1 890	11 201	(87)
Perte nette sur la cession d'immobilisations corporelles	5 420	5 491	25 786	9 092
Répartition du prix d'acquisition au titre des stocks	—	3 656	—	26 477
Autre [(ii)]	—	3 262	13 215	3 262
BAIIA ajusté	1 256 559 $	768 418 $	3 362 012 $	2 393 968 $

Remarques :

[(i)] Les montants de certains postes déjà publiés ont été retraités pour refléter la répartition du prix d'acquisition définitive de la transaction Yamana.

(ii) Les autres ajustements ont trait à des paiements rétroactifs que la direction considère comme ne reflétant pas le rendement sous-jacent de la société pour la période en cours.

Flux de trésorerie provenant des activités d'exploitation avant les variations des soldes hors trésorerie du fonds de roulement et flux de trésorerie provenant des activités d'exploitation avant les variations des soldes hors trésorerie du fonds de roulement par action

Les flux de trésorerie provenant des activités d'exploitation avant les variations des soldes hors trésorerie du fonds de roulement et flux de trésorerie provenant des activités d'exploitation avant les variations des soldes hors trésorerie du fonds de roulement par action sont calculés en ajustant les flux de trésorerie provenant des activités d'exploitation tels qu'ils figurent dans les états consolidés condensés intermédiaires des flux de trésorerie pour tenir compte des effets des variations des soldes hors trésorerie du fonds de roulement comme l'impôt sur le résultat, les stocks, les autres actifs courants, les dettes fournisseurs et les charges à payer et la charge d'intérêt. Le montant par action est calculé en divisant les flux de trésorerie provenant des activités d'exploitation avant les variations des soldes hors trésorerie du fonds de roulement par le nombre moyen pondéré d'actions de base en circulation à la fin de la période. La société croit que les variations du fonds de roulement peuvent être volatiles en raison de nombreux facteurs, y compris le moment des paiements. La direction utilise également ces mesures qu'elle croit utiles aux investisseurs pour les aider à évaluer le rendement des flux de trésorerie d'exploitation sous-jacents ainsi que les capacités futures de production de flux de trésorerie de la société en conjonction avec d'autres données préparées conformément aux normes IFRS. Un rapprochement de ces mesures avec la mesure IFRS la plus proche est fourni ci-dessous.

Flux de trésorerie disponibles et flux de trésorerie disponibles avant les variations des soldes hors trésorerie du fonds de roulement

Les flux de trésorerie disponibles sont calculés en déduisant les acquisitions d'immobilisations corporelles et la mise en valeur des mines du poste des flux de trésorerie provenant des activités d'exploitation telles qu'elles figurent dans les états consolidés condensés intermédiaires des flux de trésorerie.

Les flux de trésorerie disponibles avant les variations des éléments hors trésorerie du fonds de roulement sont calculés en excluant des éléments comme l'effet des variations des éléments hors trésorerie du fonds de roulement des flux de trésorerie disponibles, ce qui comprend l'impôt sur le résultat, les stocks, les autres actifs courants, les dettes fournisseurs et les charges à payer et la charge d'intérêt.

La société croit que ces mesures généralement acceptées dans l'industrie sont utiles, car elles permettent d'évaluer sa capacité à rembourser ses créanciers et à remettre de l'argent aux actionnaires sans avoir recours à des sources de financement externes. Les flux de trésorerie disponibles et les flux de trésorerie disponibles avant les variations des éléments hors trésorerie du fonds de roulement fournissent également aux investisseurs des informations sur la situation financière de la société et sa capacité à générer des liquidités pour financer ses besoins opérationnels et en capitaux, ainsi que pour verser des fonds aux actionnaires. La direction utilise ces mesures en conjonction avec d'autres données préparées conformément aux IFRS et estime qu'elles sont utiles aux investisseurs pour qu'ils puissent comprendre et surveiller la capacité de générer des flux de trésorerie de la société.

Les tableaux qui suivent présentent un rapprochement des flux de trésorerie d'exploitation selon les états consolidés condensés intermédiaires des flux de trésorerie, avec les flux de trésorerie disponibles et les flux de trésorerie disponibles avant les variations des soldes hors trésorerie du fonds de roulement et les flux de trésorerie provenant des activités d'exploitation avant les variations des soldes hors trésorerie du fonds de roulement pour les périodes de trois mois et de neuf mois closes le 30 septembre 2024 et le 30 septembre 2023.

(en milliers de dollars américains)	Trimestres clos les 30 septembre		Périodes de neuf mois closes les 30 septembre	
	2024	**2023**	**2024**	**2023**
		Données retraitées [(i)]		Données retraitées [(i)]
Flux de trésorerie provenant des activités d'exploitation	1 084 532 $	502 088 $	2 829 043 $	1 873 701 $
Acquisitions d'immobilisations corporelles et mise en valeur des mines	(464 101)	(419 832)	(1 255 786)	(1 228 387)
Flux de trésorerie disponibles	620 431	82 256	1 573 257	645 314
Variations de l'impôt sur le résultat	(95 930)	7 425	(142 732)	(81 980)
Variation des stocks	156 871	118 251	165 727	144 998
Variation des autres actifs à court terme	(41 263)	3 527	16 237	86 947
Variations dans les dettes fournisseurs et charges à payer	(80 704)	49 432	(74 622)	(51 427)
Variation des intérêts à payer	3 964	(12 067)	(2 867)	(1 760)
Flux de trésorerie disponibles avant les variations des soldes hors trésorerie du fonds de roulement	563 369 $	248 824 $	1 535 000 $	742 092 $
Acquisitions d'immobilisations corporelles et mise en valeur des mines	464 101	419 832	1 255 786	1 228 387
Flux de trésorerie provenant des activités d'exploitation avant les variations des soldes hors trésorerie du fonds de roulement	1 027 470 $	668 656 $	2 790 786 $	1 970 479 $
Flux de trésorerie provenant des activités d'exploitation par action - de base	2,16 $	1,01 $	5,67 $	3,85 $
Flux de trésorerie provenant des activités d'exploitation avant les variations des soldes hors trésorerie du fonds de roulement par action (de base)	2,05 $	1,35 $	5,59 $	4,05 $
Flux de trésorerie disponibles par action (de base)	1,24 $	0,17 $	3,15 $	1,33 $
Flux de trésorerie disponibles avant les variations des soldes hors trésorerie du fonds de roulement par action- de base	1,12 $	0,50 $	3,07 $	1,53 $

Remarque :
[(i)] Les montants de certains postes déjà publiés ont été retraités pour refléter la répartition du prix d'acquisition définitive de la transaction Yamana.

Marge opérationnelle

La marge d'exploitation est calculée en déduisant les coûts de production des revenus d'exploitation minière. Afin de rapprocher la marge d'exploitation et le résultat net tels qu'ils figurent dans les états financiers condensés consolidés intermédiaires, la société ajoute les éléments suivants à la marge d'exploitation : impôts sur les résultats et sur l'exploitation minière, autres charges (produits); coûts de surveillance et d'entretien; perte (profit) de change; coûts des mesures environnementales correctives, gains (pertes) sur les instruments financiers dérivés; coûts financiers; frais généraux et d'administration; amortissement des immobilisations corporelles et mise en valeur des mines; dépenses d'exploration et d'expansion de la société; gain de réévaluation et pertes de valeur (reprises). La société croit que la marge d'exploitation est une mesure utile pour les investisseurs qui représente le rendement d'exploitation de chacune de ses mines associé à la production et à la vente continues d'or et de sous-produits de métaux sans l'affectation des frais généraux de la société, comme les frais d'exploration et d'expansion de la société, l'amortissement des immobilisations corporelles et la mise en valeur des mines, les frais généraux et administratifs, les coûts de financement, les profits et pertes sur les instruments financiers dérivés, les coûts des mesures environnementales correctives, les profits et pertes de change, les autres charges ainsi que les impôts sur le résultat et les impôts miniers. La direction utilise cette mesure en interne pour planifier et prévoir les

résultats d'exploitation futurs. La direction est d'avis que cette mesure est utile aux investisseurs, car elle fournit des renseignements supplémentaires sur les résultats d'exploitation sous-jacents de la société et doit être évaluée conjointement avec d'autres données préparées conformément aux IFRS. Pour un rapprochement de la marge d'exploitation et des produits des activités minières présentés dans les états financiers de la société, veuillez consulter le « Sommaire des principaux indicateurs du rendement d'exploitation » ci-dessous.

Dépenses d'investissement

Les dépenses d'investissement sont calculées en déduisant les ajustements du fonds de roulement des ajouts aux immobilisations corporelles et de la mise en valeur des mines conformément aux états consolidés condensés intermédiaires des flux de trésorerie.

Les dépenses d'investissement sont classées dans les dépenses d'investissement de maintien et les dépenses d'investissement de mise en valeur. Les dépenses d'investissement de maintien sont des dépenses engagées au cours de la phase de production pour maintenir et entretenir les actifs existants afin qu'ils puissent atteindre les niveaux de production constants prévus, dont la Société tirera des avantages économiques. Cela comprend les dépenses engagées pour conserver la capacité de production actuelle des actifs ainsi que pour améliorer le rendement et la fiabilité des activités. Les dépenses d'investissement de mise en valeur représentent les dépenses liées à de nouveaux projets ou les dépenses liées à des activités actuelles qui sont entreprises dans l'intention d'augmenter les niveaux de production ou la durée de vie de la mine au-delà des plans actuels. La direction utilise ces mesures dans le processus d'affectation des capitaux et pour évaluer l'efficacité de ses investissements. Elle croit que ces mesures sont utiles pour permettre aux investisseurs d'évaluer le but et l'efficacité des dépenses d'investissement divisées en investissement de maintien et de mise en valeur pour chaque période de déclaration. La classification des dépenses d'investissement entre maintien et mise en valeur n'a pas de définition normalisée conformément aux IFRS, et d'autres entreprises peuvent classer les dépenses d'une manière différente.

Les tableaux qui suivent présentent un rapprochement des dépenses d'investissement de maintien et des dépenses d'investissement de mise en valeur avec les ajouts d'immobilisations corporelles et la mise en valeur des mines selon les états consolidés condensés intermédiaires des flux de trésorerie pour les périodes de trois mois et de neuf mois closes le 30 septembre 2024 et le 30 septembre 2023.

(en milliers de dollars américains)	**Trimestres clos les 30 septembre**		**Périodes de neuf mois closes les 30 septembre**	
	2024	**2023[1]**	**2024**	**2023[1]**
Dépenses d'investissements de maintien[(ii)]	252 962 $	211 298 $	648 909 $	592 843 $
Dépenses d'investissement de mise en valeur[(i)]	232 833	195 128	616 206	571 364
Total des dépenses d'investissement	**485 795 $**	**406 426 $**	**1 265 115 $**	**1 164 207 $**
Ajustements du fonds de roulement	(21 694)	13 406	(9 329)	64 180
Ajouts d'immobilisations corporelles et mise en valeur des mines, selon les états consolidés intermédiaires des flux de trésorerie	**464 101 $**	**419 832 $**	**1 255 786 $**	**1 228 387 $**

Remarques :

(i) Les données présentées dans le présent tableau tiennent compte de la participation de 50 % de la société dans la mine Canadian Malartic jusqu'au 30 mars 2023 inclusivement, et de 100 % par la suite.

(ii) Les dépenses d'investissement de maintien et les dépenses d'investissement de mise en valeur comprennent les dépenses d'exploration incorporées.

Dette nette

La dette nette est calculée en rajustant le total de la tranche de la dette à long terme échéant à moins d'un an et de la dette à long terme échéant à plus d'un an, telles qu'elles sont inscrites dans le bilan consolidé condensé intermédiaire, pour tenir compte des frais de financement reportés, de la trésorerie et des équivalents de trésorerie. La direction estime que la mesure de la dette nette est utile pour aider les investisseurs à déterminer la situation de la dette globale et pour évaluer la capacité d'endettement future de la société.

Les tableaux suivants présentent un rapprochement de la dette à long terme selon les bilans consolidés condensés intermédiaires et de la dette nette au 30 septembre 2024 et au 31 décembre 2023.

(en milliers de dollars américains)	**Au 30 septembre 2024**	**Au 31 décembre 2023**
Tranche de la dette à long terme échéant à moins d'un an selon les bilans consolidés condensés intermédiaires	415 000 $	100 000 $
Tranche de la dette à long terme échéant à plus d'un an	1 052 233	1 743 086
Dette à long terme	1 467 233 $	1 843 086 $
Ajustement :		
Trésorerie et équivalents de trésorerie	(977 215) $	(338 648) $
Dette nette	**490 018 $**	**1 504 438 $**

Mesures prospectives non conformes aux PCGR

Le présent communiqué contient également des données sur l'estimation future du total des coûts au comptant par once et des coûts de maintien tout compris par once. Ces estimations se fondent sur le total des coûts au comptant par once et les coûts de maintien tout compris par once que la société prévoit engager pour extraire l'or dans ses mines et ses projets et, conformément aux rapprochements de ces coûts réels mentionnés ci-dessus, elles ne tiennent pas compte des coûts de production attribuables à la charge de désactualisation et aux autres coûts liés à la mise hors service de biens, lesquels varieront au fur et à mesure que chaque projet sera mis en valeur et exploité. Il n'est par conséquent pas possible de rapprocher ces mesures financières prospectives non conformes aux PCGR des mesures les plus directement comparables selon les IFRS.

Énoncés prospectifs

Les renseignements contenus dans le présent communiqué ont été rédigés en date du 30 octobre 2024. Certains des énoncés du présent communiqué sont des « énoncés prospectifs » au sens attribué au terme « forward-looking statements » dans le *Private Securities Litigation Reform Act* de 1995 des États-Unis et au terme « information prospective » dans les dispositions des lois provinciales régissant la vente des valeurs mobilières au Canada. Tous les énoncés, autres que les déclarations ou faits historiques, abordant des circonstances, des activités, des événements ou des développements que la société croit, prévoit ou anticipe qu'ils sont susceptibles de se produire dans le futur sont des énoncés prospectifs. Dans le présent communiqué, les mots « atteindre », « viser », « anticiper », « s'engager », « pourrait », « estimer », « s'attendre à », « prévoir », « futur », « prévisions », « planifier », « potentiel », « cibler », « prévoir », « suivre » et les verbes au futur et au conditionnel et d'autres expressions semblables servent à désigner les énoncés prospectifs. Ces énoncés comprennent les énoncés concernant les prévisions de la société, notamment la production de métaux, les teneurs estimées du minerai, les taux de récupération, les échéanciers des projets, les cibles ou les résultats de forage, les estimations concernant la durée de vie des mines, le total des coûts au comptant par once, les coûts de maintien tout compris par once, les coûts des sites miniers par tonne, les autres charges et flux de trésorerie; le potentiel de production d'or supplémentaire dans les mines de la société; les estimations de l'échéancier et les conclusions des études et des évaluations effectuées par la

société; les méthodes qui seront utilisées pour extraire ou traiter le minerai; les plans de la société à Detour Lake, Upper Beaver et Odyssey, y compris les échéanciers, le financement, l'achèvement et la mise en service de ces projets et le début de leur production; les plans de la société à Hope Bay et à San Nicolás; les énoncés concernant d'autres projets d'expansion, les taux de récupération, le débit des concentrateurs, les efforts d'optimisation et les travaux d'exploration prévus, y compris les coûts et les autres estimations sur lesquels ces projections sont fondées; le moment et le montant des dépenses d'investissement, d'autres dépenses et d'autres besoins de trésorerie, ainsi que les attentes quant à un tel financement; les énoncés concernant les estimations des réserves minérales, des ressources minérales, de la production et des ventes de minéraux futures; la mise en valeur prévue de certains gisements de minerai, y compris les estimations des coûts d'exploration, de mise en valeur et de production et d'autres coûts d'investissement et les estimations du moment de cette exploration, la mise en valeur et la production ou les décisions concernant ces activités d'exploration, de mise en valeur et de production; l'inflation prévue des coûts et son incidence sur les coûts et les résultats de la société; les estimations des réserves minérales et des ressources minérales et l'incidence des résultats des forages et des études sur les réserves minérales et les ressources minérales futures; la capacité de la société d'obtenir les permis et les autorisations nécessaires relativement aux activités d'exploration, de mise en valeur et d'exploitation minière, en cours ou projetées y compris à Meliadine, à Upper Beaver et à San Nicolás, et le moment prévu de ces activités; les travaux d'exploration futurs; l'échéancier prévu des événements concernant les sites miniers de la société; les plans et les stratégies de la société en ce qui a trait aux changements climatiques et à la réduction des émissions de gaz à effet de serre; la suffisance des ressources en trésorerie de la société; les plans de la société en ce qui a trait à la couverture et à l'efficacité de ses stratégies de couverture; les activités futures concernant la facilité de crédit bancaire renouvelable non garantie de la société, la facilité de prêt à terme et les autres dettes; les montants de dividendes futurs, les dates de clôture des registres, les dates de paiement et les taux d'actualisation dans le cadre du plan de réinvestissement de dividendes; les plans relatifs aux activités dans le cadre de l'OPRCNA; et les tendances prévues en ce qui concerne les activités d'exploitation, d'exploration et de financement de la société. Ces énoncés, qui reflètent le point de vue de la société à la date du présent communiqué, sont soumis à certains risques, incertitudes et hypothèses, et il convient de ne pas s'y fier outre mesure. Les énoncés prospectifs sont nécessairement fondés sur un certain nombre de facteurs et d'hypothèses qui, tout en étant considérés comme raisonnables par Agnico Eagle à la date à laquelle ils sont formulés, sont assujettis de façon inhérente à d'importants impondérables et incertitudes d'ordre commercial, économique et concurrentiel. Les facteurs et hypothèses importants utilisés dans la préparation des énoncés prospectifs contenus dans le présent document,qui peuvent s'avérer incorrects, comprennent, entre autres, les hypothèses susmentionnées et celles figurant dans le rapport de gestion et dans la notice annuelle de la société pour l'exercice clos le 31 décembre 2023 déposés auprès des organismes de réglementation des valeurs mobilières du Canada et qui sont inclus dans le rapport annuel de la société sur formulaire 40-F pour l'exercice clos le 31 décembre 2023 (« formulaire 40-F ») déposé auprès de la Securities and Exchange Commission (la « SEC ») des États-Unis. La société suppose également qu'aucune perturbation importante de ses activités ne se produira; que la production, l'octroi de permis, la mise en valeur, l'expansion et l'accélération des activités de chacune des propriétés d'Agnico Eagle se dérouleront conformément aux attentes et aux plans actuels; que les prix des métaux pertinents, les taux de change et les prix des fournitures clés utilisées dans l'extraction et la construction (y compris la main-d'œuvre et l'électricité) seront conformes aux attentes d'Agnico Eagle; que les estimations actuelles d'Agnico Eagle au sujet des réserves minérales, des ressources minérales, des teneurs du minerai et des taux de récupération du minerai s'avéreront exactes; qu'il ne se produira aucun retard important dans la réalisation des projets de croissance en cours; que l'activité sismique aux sites de la société à LaRonde, à Goldex, à Fosterville et à d'autres propriétés sera conforme aux prévisions de la société; et que les efforts de la société pour atténuer les répercussions sur les activités minières y compris en ce qui a trait aux relations avec la collectivité donneront les résultats prévus, que les plans actuels de la société pour lutter contre les changements climatiques et réduire les émissions de gaz à effet de serre donnent les résultats escomptés; que les plans actuels de la société pour optimiser la production seront menés à bien et qu'aucune

modification importante ne sera apportée aux taux d'imposition et au cadre réglementaire actuels; que les gouvernements, la société ou d'autres parties prenantes ne prendront pas de mesures en réaction à une pandémie ou à d'autres situations qui auraient, individuellement ou collectivement, une incidence importante sur la capacité de la société à exercer ses activités; les mesures prises en lien avec une pandémie n'auront pas d'incidence sur la productivité; les mesures prises relativement à une pandémie ou les autres répercussions liées à une pandémie ne nuiront pas à la capacité de la société d'obtenir les fournitures nécessaires et de les faire parvenir à ses sites miniers. De nombreux facteurs, connus et inconnus, pourraient entraîner une différence importante entre les résultats réels et ceux exprimés ou sous-entendus par ces énoncés prospectifs. Ces risques comprennent notamment, mais sans s'y limiter, la volatilité des prix de l'or et des autres métaux; l'incertitude des estimations concernant les réserves minérales, les ressources minérales, les teneurs du minerai et les taux de récupération du minerai; l'incertitude entourant la production, la mise en valeur des projets, les dépenses d'investissement et les autres coûts futurs; les fluctuations des taux de change; les pressions inflationnistes; le financement des autres besoins en capitaux; le coût des programmes d'exploration et de mise en valeur; l'activité sismique aux exploitations de la société, y compris à LaRonde, à Goldex et à Fosterville; les risques miniers; les protestations de la communauté, notamment des groupes autochtones; les risques associés aux activités réalisées à l'étranger; les risques associés aux coentreprises; la réglementation gouvernementale et environnementale; la volatilité du cours des actions de la société; ainsi que les risques associés aux stratégies de la société en matière d'instruments dérivés sur les devises, le carburant et les sous-produits des métaux; l'environnement de hausse des taux d'intérêt; le risque pour les grandes économies de connaître un ralentissement de l'activité économique, voire une récession; le risque d'une augmentation des conflits ou des hostilités dans diverses régions, y compris l'Europe et le Moyen-Orient; et la portée et les conséquences directes et indirectes sur la société de maladies ou d'éclosions transmissibles, ainsi que des mesures prises par les gouvernements, la société ou d'autres pour tenter d'en atténuer la propagation. Pour obtenir plus de précisions sur ces risques et d'autres facteurs qui pourraient empêcher la société d'atteindre les objectifs énoncés dans les énoncés prospectifs du présent communiqué, veuillez vous reporter à la notice annuelle et au rapport de gestion de la société, documents déposés sur SEDAR+ à www.sedarplus.ca et inclus dans le formulaire 40-F déposé sur EDGAR à www.sec.gov, de même qu'aux autres rapports déposés par la société auprès des autorités canadiennes en valeurs mobilières et de la SEC. À moins que la loi ne l'exige, la société n'entend pas mettre à jour ces énoncés prospectifs et n'assume aucune obligation à cet égard.

Remarque à l'intention des investisseurs concernant l'emploi du terme « ressources minérales »

Les estimations des réserves minérales et des ressources minérales contenues dans le présent communiqué ont été préparées conformément aux dispositions du Règlement 43-101 sur l'information concernant les projets miniers (« Règlement 43-101 ») des Autorités canadiennes en valeurs mobilières (« ACVM »).

En 2019, les exigences et les politiques de divulgation de la SEC ont été modifiées pour s'harmoniser plus étroitement avec les pratiques et les normes réglementaires actuelles de l'industrie et du monde, y compris le Règlement 43-101. Toutefois, les émetteurs canadiens assujettis aux États-Unis, qui font leur déclaration en vertu du régime d'information multinational entre le Canada et les États-Unis (RIM) peuvent continuer de le faire en vertu du Règlement 43-101 au lieu de suivre des Règles de modernisation de la SEC lorsqu'ils utilisent les formulaires de déclaration et de rapport annuel en vertu du RIM. Par conséquent, l'information concernant les réserves minérales et les ressources minérales contenue dans le présent communiqué pourrait ne pas être comparable à l'information similaire publiée par des sociétés des États-Unis.

Les investisseurs sont avertis que, bien que la SEC reconnaisse les « ressources minérales mesurées », les « ressources minérales indiquées » et les « ressources minérales présumées », les investisseurs ne doivent pas supposer qu'une partie ou l'ensemble d'un gisement minéral classé dans l'une ou l'autre de ces catégories sera converti en catégorie supérieure de ressources minérales ou en réserves minérales. Ces

termes sont très incertains quant à l'existence de ces ressources et à leur faisabilité économique et légale. **Par conséquent, les investisseurs ne doivent donc pas supposer que toutes « ressources minérales mesurées », « ressources minérales indiquées » ou « ressources minérales présumées » dont la société fait état dans le présent communiqué sont ou seront exploitables sur le plan économique ou légal.** Selon la réglementation canadienne, sauf dans des circonstances limitées, les estimations des ressources minérales présumées ne peuvent servir de fondement aux études de faisabilité ou aux études préliminaires de faisabilité.

En outre, le terme « ressources minérales présumées » est associé à une grande incertitude quant à l'existence de ces ressources et à leur faisabilité économique et légale. On ne peut supposer qu'une partie ou l'ensemble d'une ressource minérale présumée passera à une catégorie supérieure.

Les données sur les réserves et les ressources minérales dont il est fait état dans le présent communiqué de presse sont des estimations, et rien ne peut garantir que les tonnages et les teneurs prévus seront obtenus ou que le niveau de récupération indiqué sera atteint. La société n'inclut pas les onces d'or-équivalent pour les métaux récupérés comme sous-produits contenus dans les réserves minérales à son calcul des onces contenues. Les réserves minérales ne sont pas constatées comme un sous-ensemble des ressources minérales.

Données scientifiques et techniques

Le contenu scientifique et technique du présent communiqué lié aux activités au Nunavut, au Québec et en Finlande a été approuvé par Dominique Girard, ing., vice-président principal et chef de l'exploitation, Nunavut, Québec et Europe; le contenu lié aux activités en Ontario, en Australie et au Mexique a été approuvé par Natasha Vaz, ing., vice-présidente principale et chef de l'exploitation - Ontario, Australie et Mexique; le contenu en lien avec les activités d'exploration a été approuvé par Guy Gosselin, ing. et géo., vice-président principal, Exploration, et celui lié aux réserves minérales et aux ressources minérales a été approuvé par Dyane Duquette, géo., vice-présidente, Gestion des ressources minérales; qui sont des « personnes qualifiées » aux fins du Règlement 43-101.

Information supplémentaire

Au 31 décembre 2023, les autres renseignements concernant chacun des projets d'exploitation minérale importants de la société exigés en vertu des articles 3.2 et 3.3 et des paragraphes 3.4 a), c) et d) du Règlement 43-101, y compris des renseignements sur la vérification des données, les hypothèses, les paramètres et les méthodes clés utilisés pour estimer les réserves minérales et les ressources minérales, ainsi que les risques qui pourraient avoir une incidence importante sur la mise en valeur des réserves minérales et des ressources minérales figurent dans la notice annuelle et le rapport de gestion de la société déposés sur SEDAR+, chacun d'entre eux faisant partie du formulaire 40-F de la société déposé auprès de la SEC sur EDGAR et dans les rapports techniques suivants déposés sur SEDAR+ concernant les propriétés minérales des matériaux de la société : Detour Lake Operation, Ontario, Canada, NI 43-101 Technical Report (20 septembre 2024); NI 43-101 Technical Report of the LaRonde complex in Québec, Canada (24 mars 2023); NI 43-101 Technical Report Canadian Malartic Mine, Québec, Canada (25 mars 2021); Technical Report on the Mineral Resources and Mineral Reserves at Meadowbank Gold Complex including the Amaruq Satellite Mine Development, Nunavut, Canada, au 31 décembre 2017 (14 février 2018) et le Updated Technical Report on the Meliadine Gold Project, Nunavut, Canada (11 février 2015).

ANNEXE A – DÉTAILS DE L'EXPLORATION

Zones SMC, faille principale et AK au complexe de Macassa

Trou de forage	Zone/gisement	De (m)	À (m)	Profondeur du point milieu sous la surface (m)	Épaisseur réelle estimative (m)	Teneur en or (g/t) (non coupée)	Teneur en or (g/t) (coupée)*
57-1556	SMC Ouest	152,5	155,1	1 713	2,0	12,5	12,5
57-1556	SMC Ouest	242,5	245,0	1 710	2,2	31,8	31,8
58-1142	Faille principale	171,7	173,7	1 855	1,9	27,4	18,0
58-1290	Faille principale	194,0	197,2	1 986	3,2	19,5	19,5
KLAK-321	AK	168,6	174,7	245	5,7	7,7	7,7
KLAK-339	AK	176,6	178,6	251	1,9	11,8	11,8

* Des teneurs de coupure allant de 68,6 g/t à 445,7 g/t d'or, selon la zone, ont été utilisées pour les résultats de la mine Macassa. Une teneur coupée de 70 g/t d'or est utilisée pour les résultats d'AK.

Fosterville

Trou de forage	Zone	De (m)	À (m)	Profondeur du point milieu sous la surface (m)	Épaisseur réelle estimative (m)	Teneur en or (g/t) (non coupée)*
UDH4996	Cardinal	348,8	353,0	1 764	3,2	6,8
UDH4999A	Cardinal	357,0	363,6	1 785	5,7	72,8
incluant	Cardinal	363,3	363,6	1 787	0,28	1 383,2
UDR062	Curie	575,7	585,1	705	7,7	5,2
UDR063	Curie	606,3	619,4	613	10,7	3,0

*Les résultats de la mine Fosterville sont non coupés.

COORDONNÉES DES COLLETS DE FORAGE D'EXPLORATION

Trou de forage	UTM-Est*	UTM-Nord*	Élévation (mètres au-dessus du niveau de la mer)	Azimut (degrés)	Inclinaison (degrés)	Longueur (m)
Mine Odyssey						
MEX24-311W	718682	5334768	307	147	-60	2 092
MEX24-311WA	718682	5334768	307	147	-60	2 048
MEX24-315	718652	5334762	307	161	-52	1 851
UGEG-054-002	717965	5334110	-229	176	-22	777
UGEG-075-007	717922	5334061	-250	195	-25	751
UGEG-075-022	717920	5334061	-250	185	-27	769
MEX24-315	718652	5334762	307	161	-52	1 851
MEX24-316	718604	5334758	308	170	-57	1 876
MEX24-317	718664	5334762	308	160	-63	2 076
MEX24-318	718652	5334763	307	166	-45	1 749
UGOD-075-006	717784	5334183	-321	9	-41	522
UGOD-075-007	717785	5334182	-320	31	-35	559
UGOD-075-008	717785	5334182	-321	15	-37	531
Detour Lake						
DLM24-820	586876	5542301	296	188	-69	975
DLM24-829	587208	5541641	292	178	-61	433
DLM24-859	588927	5541623	284	181	-61	801
DLM24-882C	587880	5541938	287	174	-62	720
DLM24-882CW	587880	5541938	287	174	-62	281
DLM24-895AW	587001	5541947	306	176	-64	570
DLM24-931A	587844	5541779	286	177	-60	786
DLM24-940	588685	5541727	287	181	-58	1 056
DLM24-952	588604	5541692	288	182	-60	975
DLM24-956	588288	5541584	289	177	-58	849

DLM24-958C	587922	5541872	286	175	-62	717
DLM24-959A	588167	5541657	288	176	-57	939
DLM24-963	589167	5541655	284	180	-59	795
DLM24-967	589210	5541518	283	180	-58	1 053
DLM24-978	587409	5541505	287	176	-56	297
DLM24-990	586724	5541749	291	179	-61	501
DLM24-1000	587366	5541638	288	177	-60	470
Meliadine						
ML425-9204-D6	539204	6988938	-450	181	-52	331
ML425-9323-D2	539323	6988928	-437	143	-69	372
ML425-9323-D15	539322	6988928	-435	188	-54	316
ML425-9323-D29B	539324	6988928	-435	170	-52	318
ML425-9950-D26	539947	6989006	-422	227	-55	492
M24-3849	540383	6987235	62	204	-68	430
M24-3876	540053	6987340	62	202	-65	615
M24-3879A	540039	6987491	62	203	-69	555
M24-3901A	540070	6987218	62	203	-68	393
M24-3936	539306	6988356	20	210	-49	279
M24-3938	539317	6988354	20	195	-44	258
M24-3947	539656	6988314	35	175	-66	258
M24-3948	539696	6988370	35	179	-67	420
M24-3992	538822	6988345	69	179	-48	207
ML375-9664-D20	539665	6988397	-279	144	-68	261
ML400-8931-U10A	538931	6988454	-313	161	14	165
ML400-9970-D3	539970	6988460	-323	217	-35	201
ML400-9970-D19	539968	6988460	-322	206	-49	195
ML400-9970-D23	539973	6988461	-323	112	-69	279
ML400-9970-D24	539970	6988460	-322	165	-55	234
ML400-9970-D25	539973	6988462	-323	101	-76	280
ML400-9970-D12	539971	6988460	-322	148	-45	210
ML400-9970-D28	539971	6988460	-323	138	-54	205
ML475-9228-D1	539970	6988460	-322	165	-55	234
ML475-9228-D13	539972	6988460	-322	127	-61	246
Hope Bay						
HBM23-105	435438	7548956	26	240	-58	912
HBM24-183	435244	7549203	26	237	-57	857
HBM24-211	434791	7548246	35	68	-65	932
HBM24-212	434855	7548120	35	71	-50	773
HBM24-213	435025	7548254	62	88	-74	771
HBM24-217	434855	7548120	35	71	-60	918
HBM24-219A	434899	7548269	57	73	-68	804
HBM24-232	435042	7548162	69	77	-61	629
HBM24-237	435108	7548041	38	71	-66	650
HBM24-241	434863	7548096	35	74	-51	766
HBM24-246	434823	7548148	33	73	-55	804
HBM24-247	434799	7548141	32	70	-59	841
HBM24-248	434797	7548194	34	70	-54	847
Macassa						
57-1556	568424	5331071	-1 402	337	3	290
58-1142	570015	5332170	-1 536	343	3	274
58-1290	570230	5332242	-1 558	346	-29	284
KLAK-321	570289	5331414	32	165	23	213
KLAK-339	570289	5331414	32	138	20	198
Fosterville						
UDH4996	1531	5073	3 710	95	-66	384

UDH4999A	1531	5073	3 710	82	-70	372
UDR062	2935	11014	4 713	114	-39	654
UDR063	2935	11014	4 713	112	-29	654

* Systèmes de coordonnées : NAD 1983 UTM Zone 17 N pour Odyssey; NAD 1983 UTM Zone 17N pour Detour Lake et Macassa; NAD 1983 UTM Zone 14N pour Meliadine; NAD 1983 UTM Zone 13N pour Hope Bay et le réseau minier, y compris l'élévation pour Fosterville.

ANNEXE B – INFORMATIONS FINANCIÈRES

MINES AGNICO EAGLE LIMITÉE
SOMMAIRE DES PRINCIPAUX INDICATEURS DU RENDEMENT D'EXPLOITATION
(en milliers de dollars américains, sauf indication contraire)

	Trimestres clos les 30 septembre		Périodes de neuf mois closes les 30 septembre	
	2024	2023 (Données retraitées)[i)]	2024	2023 (Données retraitées)[i)]
Résultat net - principaux postes :				
Produits tirés des activités minières :				
Québec				
Mine LaRonde	159 294	126 899	435 799	362 984
Mine LaRonde, zone 5	47 363	33 290	127 392	99 370
Canadian Malartic [(iii)]	345 969	320 044	1 092 558	793 989
Goldex	81 384	68 467	237 304	209 802
Ontario				
Detour Lake	437 920	288 156	1 140 293	911 819
Macassa	162 334	85 407	455 203	316 145
Nunavut				
Meliadine	208 209	180 344	630 724	507 057
Meadowbank	315 047	210 843	873 047	616 512
Australie				
Fosterville	167 368	116 916	433 429	454 291
Europe				
Kittila	148 652	113 729	395 875	332 616
Mexique				
Pinos Altos	68 336	54 390	184 526	156 227
La India	13 733	43 926	55 903	109 457
Produits tirés des activités minières	2 155 609 $	1 642 411 $	6 062 053 $	4 870 269 $
Coûts de production	783 653	759 411	2 339 222	2 155 808
Marge d'exploitation totale[(ii)]	1 371 956	883 000	3 722 831	2 714 461
Amortissement des immobilisations corporelles et mise en valeur des mines	390 245	421 091	1 125 859	1 111 364
Gain de réévaluation [(iv)]	—	—	—	(1 543 414)
Exploration, siège social et autres	141 921	196 694	557 928	474 509
Résultat avant impôts sur le résultat et sur l'exploitation minière	839 790	265 215	2 039 044	2 672 002
Impôts sur le résultat et sur l'exploitation minière	272 672	90 412	652 718	356 638
Résultat net pour la période	567 118 $	174 803 $	1 386 326 $	2 315 364 $
Résultat net par action – de base	1,13 $	0,35 $	2,78 $	4,76 $
Résultat net par action – dilué	1,13 $	0,35 $	2,77 $	4,74 $
Flux de trésorerie :				
Flux de trésorerie d'exploitation	1 084 532 $	502 088 $	2 829 043 $	1 873 701 $
Flux de trésorerie d'investissement	(537 933) $	(435 666) $	(1 375 557) $	(2 284 613) $
Flux de trésorerie de financement	(493 545) $	(144 239) $	(813 813) $	109 843 $
Prix réalisés :				
Or (par once)	2 492 $	1 928 $	2 297 $	1 933 $
Argent (par once)	30,69 $	23,55 $	28,31 $	23,66 $
Zinc (par tonne)	2 822 $	2 360 $	2 697 $	2 746 $
Cuivre (par tonne)	8 254 $	8 223 $	9 304 $	8 740 $

MINES AGNICO EAGLE LIMITÉE
SOMMAIRE DES PRINCIPAUX INDICATEURS DU RENDEMENT D'EXPLOITATION
(en milliers de dollars américains, sauf indication contraire)

	Trimestres clos les 30 septembre		Périodes de neuf mois closes les 30 septembre	
	2024	**2023**	**2024**	**2023**
Production payable[v] :				
Or (onces) :				
Québec				
Mine LaRonde	47 313	49 303	161 388	167 471
Mine LaRonde, zone 5	18 292	15 193	54 915	53 412
Canadian Malartic [iii]	141 392	177 243	509 169	435 683
Goldex	30 334	35 880	98 472	107 619
Ontario				
Detour Lake	173 891	152 762	492 889	483 971
Macassa	70 727	46 792	203 048	167 951
Nunavut				
Meliadine	99 838	89 707	284 238	267 856
Meadowbank	133 502	116 555	387 695	322 440
Australie				
Fosterville	65 532	59 790	188 064	228 161
Europe				
Kittila	56 715	59 408	166 967	173 230
Mexique				
Pinos Altos	21 371	25 386	69 850	71 679
CrestonMascota	9	141	50	550
La India	4 529	22 269	21 190	56 423
Total – or (en onces) :	863 445	850 429	2 637 935	2 536 446
Argent (en milliers d'onces)	602	589	1 845	1 753
Zinc (tonnes)	914	1 420	4 479	6 318
Cuivre (tonnes)	797	659	2 673	1 935

MINES AGNICO EAGLE LIMITÉE
SOMMAIRE DES PRINCIPAUX INDICATEURS DU RENDEMENT D'EXPLOITATION
(en milliers de dollars américains, sauf indication contraire)

	Trimestres clos les 30 septembre		Périodes de neuf mois closes les 30 septembre	
	2024	**2023**	**2024**	**2023**
Métal payable vendu[vi] :				
Or (onces) :				
Québec				
Mine LaRonde	58 357	62 413	175 086	172 495
Mine LaRonde, zone 5	18 920	17 748	55 436	52 132
Canadian Malartic [iii]	139 694	164 974	475 893	405 040
Goldex	31 671	35 517	99 896	108 548
Ontario				
Detour Lake	176 585	149 747	497 215	473 322
Macassa	65 000	44 400	197 840	164 430
Nunavut				
Meliadine	83 900	93 426	276 878	262 165
Meadowbank	126 010	108 579	378 123	317 584
Australie				
Fosterville	67 198	60 750	187 247	235 250
Europe				
Kittila	59 464	58 540	171 448	171 060
Mexique				
Pinos Altos	23 700	24 543	69 510	71 134
La India	5 400	22 460	24 620	56 343
Total – or (en onces) :	855 899	843 097	2 609 192	2 489 503
Argent (en milliers d'onces)	573	571	1 814	1 720
Zinc (tonnes)	1 748	2 108	4 802	6 982
Cuivre (tonnes)	806	657	2 681	1 938

MINES AGNICO EAGLE LIMITÉE
SOMMAIRE DES PRINCIPAUX INDICATEURS DU RENDEMENT D'EXPLOITATION
(en milliers de dollars américains, sauf indication contraire)

	Trimestres clos les 30 septembre		Périodes de neuf mois closes les 30 septembre	
	2024	**2023**	**2024**	**2023**
Total des coûts au comptant par once (en fonction des co-produits)[vii] :				
Québec				
Mine LaRonde	1 291 $	1 111 $	1 180 $	1 097 $
Mine LaRonde, zone 5	1 300	1 297	1 174	1 220
Canadian Malartic [iii]	1 037	814	918	800
Goldex	1 121	822	1 040	802
Ontario				
Detour Lake	784	757	815	755
Macassa	757	843	766	722
Nunavut				
Meliadine	890	972	910	977
Meadowbank	918	1 229	930	1 180
Australie				
Fosterville	653	497	604	438
Europe				
Kittila	1 011	931	1 034	877
Mexique				
Pinos Altos	2 023	1 606	1 807	1 512
La India	2 901	1 174	2 009	1 292
Total des coûts au comptant par once (en fonction des co-produits)	953 $	924 $	930 $	885 $
Total des coûts au comptant par once — en fonction des sous-produits)[vii] :				
Québec				
Mine LaRonde	1 078 $	875 $	934 $	850 $
Mine LaRonde, zone 5	1 285	1 287	1 160	1 207
Canadian Malartic [iii]	1 025	805	906	789
Goldex	1 031	822	945	802
Ontario				
Detour Lake	779	755	812	752
Macassa	750	841	763	719
Nunavut				
Meliadine	889	971	908	975
Meadowbank	910	1 225	923	1 173
Australie				
Fosterville	651	495	602	437
Europe				
Kittila	1 010	930	1 033	875
Mexique				
Pinos Altos	1 531	1 310	1 426	1 236
La India	2 872	1 156	1 963	1 272
Total des coûts au comptant par once (en fonction des sous-produits)	921 $	898 $	897 $	857 $

Remarques :

(i) Les montants de certains postes déjà publiés ont été retraités pour refléter la répartition du prix d'acquisition de Canadian Malartic.

[ii] La marge d'exploitation n'est pas une mesure reconnue en vertu des IFRS et cette donnée peut ne pas être comparable à celle présentée par d'autres producteurs aurifères. Veuillez consulter la rubrique intitulée « *Remarque concernant*

certaines mesures du rendement - Marge d'exploitation » pour plus d'information sur le calcul et l'utilisation de la marge d'exploitation par la société.

(iii) Les données présentées dans le présent tableau tiennent compte de la participation de 50 % de la société dans le complexe Canadian Malartic jusqu'au 30 mars 2023 inclusivement, et de 100 % par la suite.

(iv) Gain de réévaluation sur la participation de 50 % que la société détenait dans Canadian Malartic avant la transaction Yamana.

(v) La production payable (une mesure de la performance non financière non conforme aux PCGR) correspond à la quantité de minéraux produite pendant une période et contenue dans des produits qui sont ou seront vendus par la société, que ces produits soient vendus pendant la période ou en stock à la fin de la période.

(vi) Les métaux payables vendus de Canadian Malartic excluent la redevance en nature nette calculée à la sortie de la fonderie de 5,0 % accordée à Redevances Aurifères Osisko Ltée. Les métaux payables vendus de la mine de Detour Lake excluent la redevance nette en nature calculée à la sortie de la fonderie de 2,0 %, qui a été accordée à Franco-Nevada Corporation. Les métaux payables vendus de Macassa excluent la redevance nette en nature calculée à la sortie de la fonderie de 1,5 % accordée à Franco-Nevada Corporation.

(vii) Le total des coûts au comptant par once n'est pas une mesure reconnue selon les IFRS. Ces données peuvent ne pas être comparables aux données présentées par d'autres producteurs aurifères. Voir *la Mise en garde concernant certaines mesures de rendement - Total des coûts au comptant par once et des coûts des sites miniers par tonne* pour obtenir de plus amples renseignements sur la composition et l'utilité de ces mesures et un rapprochement de ces mesures et des données financières les plus directement comparables qui sont préparées conformément aux IFRS.

MINES AGNICO EAGLE LIMITÉE
ÉTATS CONSOLIDÉS CONDENSÉS INTERMÉDIAIRES DE LA SITUATION FINANCIÈRE
(en milliers de dollars américains, sauf les montants par action, selon les IFRS)
(non audité)

	Au 30 septembre 2024	Au 31 décembre 2023
ACTIFS		
Actifs courants :		
Trésorerie et équivalents de trésorerie	977 215 $	338 648 $
Stocks	1 533 064	1 418 941
Impôts à recouvrer	19 707	27 602
Juste valeur des instruments financiers dérivés	15 742	50 786
Autres actifs courants	361 975	355 175
Total des actifs courants	2 907 703	2 191 152
Actifs non courants :		
Goodwill	4 157 672	4 157 672
Immobilisations corporelles et mise en valeur des mines	21 389 861	21 221 905
Placements	512 571	345 257
Impôts sur le résultat et sur l'exploitation minière reportés	18 573	53 796
Autres actifs	830 109	715 167
Total de l'actif	29 816 489 $	28 684 949 $
PASSIF		
Passifs courants :		
Dettes fournisseurs et charges à payer	882 039 $	750 380 $
Passifs fondés sur des actions	20 936	24 316
Intérêts à payer	18 505	14 226
Impôts sur le résultat à payer	220 707	81 222
Tranche de la dette à long terme échéant à moins d'un an	415 000	100 000
Provision pour restauration des lieux	49 721	24 266
Obligations au titre de contrats de location	46 347	46 394
Juste valeur des instruments financiers dérivés	10 542	7 222
Total des passifs courants	1 663 797	1 048 026
Passifs non courants :		
Dette à long terme	1 052 233	1 743 086
Provision pour restauration des lieux	1 116 295	1 049 238
Obligations au titre de contrats de location	101 833	115 154
Passifs fondés sur des actions	10 686	11 153
Passifs d'impôts et impôts miniers différés	5 095 753	4 973 271
Autres passifs	270 921	322 106
Total du passif	9 311 518	9 262 034
CAPITAUX PROPRES		
Actions ordinaires :		
En circulation - 501 907 461 actions ordinaires émises, moins 390 389 actions détenues en fiducie	18 663 351	18 334 869
Options sur actions	174 657	201 755
Surplus d'apport	—	22 074
Bénéfices non distribués	1 727 379	963 172
Autres réserves	(60 416)	(98 955)
Total des capitaux propres	20 504 971	19 422 915
Total du passif et des capitaux propres	29 816 489 $	28 684 949 $

MINES AGNICO EAGLE LIMITÉE
ÉTATS CONSOLIDÉS CONDENSÉS INTERMÉDIAIRES DES RÉSULTATS
(en milliers de dollars américains, sauf les données par actions, selon les IFRS)
(non audité)

	Trimestres clos les 30 septembre		Périodes de neuf mois closes les 30 septembre	
	2024	**2023**	**2024**	**2023**
		Données retraitées [i]		Données retraitées [i]
PRODUITS				
Produits tirés des activités minières	2 155 609 $	1 642 411 $	6 062 053 $	4 870 269 $
COÛTS, RÉSULTATS ET CHARGES				
Production[ii]	783 653	759 411	2 339 222	2 155 808
Exploration et expansion de l'entreprise	60 335	61 594	166 788	169 784
Amortissement des immobilisations corporelles et mise en valeur des mines	390 245	421 091	1 125 859	1 111 364
Frais généraux et administratifs	48 500	38 930	145 436	134 450
Charges financières	28 527	35 704	99 265	94 989
(Profit) perte sur les instruments financiers dérivés	(17 153)	34 010	48 390	1 038
Perte (profit) de change	3 436	(6 492)	(748)	(2 258)
Surveillance et entretien	13 810	12 361	35 078	33 017
Gain de réévaluation [iii]	—	—	—	(1 543 414)
Autres charges	4 466	20 587	63 719	43 489
Résultat avant impôts sur le résultat et sur l'exploitation minière	839 790	265 215	2 039 044	2 672 002
Impôts sur le résultat et sur l'exploitation minière	272 672	90 412	652 718	356 638
Résultat net pour la période	567 118 $	174 803 $	1 386 326 $	2 315 364 $
Résultat net par action – de base	1,13 $	0,35 $	2,78 $	4,76 $
Résultat net par action – dilué	1,13 $	0,35 $	2,77 $	4,74 $
Résultat net ajusté par action – de base [iv]	1,14 $	0,44 $	2,97 $	1,66 $
Résultat net ajusté par action – dilué [iv]	1,14 $	0,43 $	2,97 $	1,65 $
Nombre moyen pondéré d'actions ordinaires en circulation (en milliers) :				
De base	500 974	495 286	499 343	486 131
Dilué	502 106	496 404	500 196	487 442

Remarques :

[i] Les montants de certains postes déjà publiés ont été retraités pour refléter la répartition du prix d'acquisition final de la transaction Yamana.

[ii] Exception faite de l'amortissement, qui est présenté séparément.

[iii] Gain de réévaluation sur la participation de 50 % que la société détenait dans le complexe Canadian Malartic avant la transaction Yamana.

[iv] Le résultat net ajusté par action n'est pas une mesure reconnue en vertu des IFRS et cette donnée peut ne pas être comparable à celle présentée par d'autres producteurs aurifères. Veuillez consulter la rubrique *« Mise en garde concernant certaines mesures du rendement – Résultat net ajusté et résultat net ajusté par action »* dans le présent communiqué pour une discussion sur la composition et l'utilité de cette mesure et un rapprochement avec la mesure IFRS la plus proche.

MINES AGNICO EAGLE LIMITÉE
ÉTATS CONSOLIDÉS CONDENSÉS INTERMÉDIAIRES DES FLUX DE TRÉSORERIE
(en milliers de dollars américains, selon les IFRS)
(non audité)

	Trimestres clos les 30 septembre		Périodes de neuf mois closes les 30 septembre	
	2024	**2023**	**2024**	**2023**
		Données retraitées [i]		Données retraitées [i]
ACTIVITÉS D'EXPLOITATION				
Résultat net pour la période	567 118 $	174 803 $	1 386 326 $	2 315 364 $
Ajouter (déduire) les éléments d'ajustement :				
Amortissement des immobilisations corporelles et mise en valeur des mines	390 245	421 091	1 125 859	1 111 364
Gain de réévaluation [ii]	—	—	—	(1 543 414)
Impôts sur le résultat et impôts miniers différés	58 641	25 123	152 788	66 794
Perte (profit) latent(e) sur les dérivés de change et sur marchandises	(24 169)	31 088	38 363	(34 888)
Perte (profit) latente sur les bons de souscription	(53)	6 802	(3 903)	9 098
Rémunération à base d'actions	21 242	11 939	58 957	38 466
Perte (profit) de change	3 436	(6 492)	(748)	(2 258)
Autre	11 010	4 302	33 144	9 953
Variations des soldes hors trésorerie du fonds de roulement :				
Impôts sur le résultat	95 930	(7 425)	142 732	81 980
Stocks	(156 871)	(118 251)	(165 727)	(144 998)
Autres actifs courants	41 263	(3 527)	(16 237)	(86 947)
Dettes fournisseurs et charges à payer	80 704	(49 432)	74 622	51 427
Intérêts à payer	(3 964)	12 067	2 867	1 760
Flux de trésorerie d'exploitation	1 084 532	502 088	2 829 043	1 873 701
ACTIVITÉS D'INVESTISSEMENT				
Acquisitions d'immobilisations corporelles et mise en valeur des mines	(464 101)	(419 832)	(1 255 786)	(1 228 387)
Transaction Yamana, moins la trésorerie et les équivalents de trésorerie	—	—	—	(1 000 617)
Contributions pour l'acquisition d'actifs miniers	(4 197)	(10 950)	(11 296)	(10 950)
Achats de titres de capitaux propres et d'autres placements	(73 341)	(7 962)	(114 644)	(52 126)
Autres activités d'investissement	3 706	3 078	6 169	7 467
Flux de trésorerie d'investissement	(537 933)	(435 666)	(1 375 557)	(2 284 613)
ACTIVITÉS DE FINANCEMENT				
Produit tiré de la facilité de crédit	—	100 000	600 000	1 100 000
Remboursement de la facilité de crédit	—	(100 000)	(600 000)	(1 000 000)
Produit tiré de la facilité de prêt à terme, déduction faite des coûts de financement	—	—	—	598 958
Remboursement du prêt à terme	(275 000)	—	(275 000)	—
Remboursement de billets de premier rang	(100 000)	—	(100 000)	(100 000)
Coûts de financement de la dette à long terme	—	—	(3 544)	—
Remboursement d'obligations au titre des contrats de location	(12 461)	(13 465)	(38 142)	(35 633)
Décaissements aux associés	—	21 899	—	—
Dividendes payés	(176 314)	(161 259)	(497 829)	(482 680)
Rachat d'actions ordinaires	(30 080)	—	(106 121)	(16 350)
Produit tiré de l'exercice d'options sur actions	90 923	471	178 735	23 523
Actions ordinaires émises	9 387	8 115	28 088	22 025
Flux de trésorerie de financement	(493 545)	(144 239)	(813 813)	109 843

Effet des variations des taux de change sur la trésorerie et les équivalents de trésorerie	2 172	782	(1 106)	(2 065)
Augmentation (diminution) nette de la trésorerie et des équivalents de trésorerie au cours de la période	55 226	(77 035)	638 567	(303 134)
Trésorerie et équivalents de trésorerie au début de la période	921 989	432 526	338 648	658 625
Trésorerie et équivalents de trésorerie à la fin de la période	977 215 $	355 491 $	977 215 $	355 491 $
RENSEIGNEMENTS SUPPLÉMENTAIRES SUR LES FLUX DE TRÉSORERIE				
Intérêts payés	26 870 $	16 621 $	76 773 $	73 109 $
Impôts sur le résultat et impôts miniers payés	119 178 $	67 904 $	377 555 $	207 669 $

Remarques :

(i) Les montants de certains postes déjà publiés ont été retraités pour refléter la répartition du prix d'acquisition final de la transaction Yamana.

(ii) Gain de réévaluation sur la participation de 50 % que la société détenait dans Canadian Malartic avant la transaction Yamana.

Pour tout complément d'information : Relations avec les investisseurs,
investor.relations@agnicoeagle.com, 416 947-1212