Symbole boursier : **AEM (NYSE et TSX)**

Renseignements : **Relations avec les investisseurs**
416-947-1212

LE PROJET AMARUQ D'AGNICO EAGLE (ANCIENNEMENT « IVR ») PRÈS DE MEADOWBANK RÉVÈLE DES INTERSECTIONS D'UNE TENEUR ATTEIGNANT 6,1 g/t Au SUR 56 M EN PROFONDEUR

Toronto (le 29 septembre 2014) – Mines Agnico Eagle Limitée (NYSE : AEM, TSX : AEM) (« Agnico Eagle » ou la « Société ») est heureuse de faire le point sur les activités d'exploration menées à son projet nouvellement rebaptisé Amaruq (anciennement, le « projet IVR »), situé à environ 50 km au nord-ouest de la mine Meadowbank au Nunavut. La Société avait dévoilé pour la dernière fois les résultats en lien avec ce projet dans un communiqué daté du 25 août 2014. Voici quelques faits saillants récents :

- **Prolongement de la zone Whale Tail en direction sud-ouest; intersection à teneur élevée sur 60 m, en profondeur –** Les meilleurs points d'intersection à ce jour sur la propriété ont été croisés depuis la mi-août 2014. Ces intersections comprennent le trou IVR14-103 avec 6,1 grammes par tonne (« g/t ») d'or (teneur plafonnée) sur une épaisseur réelle estimative de 55,6 m à 278 m de profondeur, incluant 13,5 g/t d'or (plafonnée) sur 17,6 m, et le trou IVR14-116 avec 5,2 g/t d'or (plafonnée) sur une épaisseur réelle estimative de 61,8 m à 81 m de profondeur, incluant 16,3 g/t d'or (plafonnée) sur 11,8 m.

- **Plusieurs nouvelles cibles repérées sur la propriété –** Les sondages d'essai ont commencé sur la cible Boulder Field qui renferme de gros blocs de filons de quartz (entrecoupés localement de traces d'or visibles) et qui se trouve à environ 3 km à l'ouest de la zone Whale Tail. Les sondages réalisés sur d'autres anomalies révélées par un levé géophysique aérien ont mené à la découverte d'une autre zone minéralisée (la cible « Mammoth »), à environ 4 km au sud-ouest de la zone Whale Tail. Une autre zone d'affleurement minéralisé de la roche de fond (la cible « Whale Fin ») a été découverte à 1 km au sud de la zone Whale Tail.

- **Projet rebaptisé « Amaruq » –** Les travaux d'exploration effectués cet été ont permis d'élargir l'étendue du projet bien au-delà des zones de minéralisation aurifère « I », « V » et « R » initialement découvertes en 2013. Par conséquent, la Société a donné à l'ensemble du projet et de la propriété le nouveau nom de « Amaruq » afin d'y inclure les zones minéralisées distinctes, comme « I », « V », « R » et

« Whale Tail » et d'autres zones qui pourraient être découvertes dans l'avenir au sein de la ceinture de roches vertes.

« Les activités de forage à Amaruq continuent de produire des résultats impressionnants tant dans le sens de la direction qu'en profondeur, le tout assorti à de bonnes possibilités pour ce qui est de poursuivre l'expansion de la minéralisation connue », a déclaré Sean Boyd, président et chef de la direction d'Agnico Eagle. « Ce projet renforce encore davantage notre stratégie du Nord. Compte tenu de la taille et de l'étendue de la découverte, des études sont actuellement en cours afin d'évaluer de quelle façon Amaruq pourrait être intégré au plan opérationnel de Meadowbank et éventuellement lié au projet Meliadine », a ajouté M. Boyd.

D'une superficie de 408 km^2, la propriété Amaruq est située en territoire inuit, et Agnico Eagle en a acquis la propriété exclusive en avril 2013, sous réserve d'une entente d'exploration minière avec Nunavut Tunngavik Incorporated.

Depuis le début du programme de forage en juillet 2013 et jusqu'à la mi-septembre 2014, un total de 142 trous (28 962 m) ont été forés. Ce nombre comprend 14 trous forés (2 332 m) en 2013 et 128 trous forés (26 639 m) jusqu'ici en 2014. Les travaux récents d'Agnico Eagle ont révélé la présence potentielle de plusieurs zones minéralisées à l'intérieur d'un important corridor, conformément à ce que la Société a décrit dans son communiqué daté du 25 août 2014. Compte tenu des informations dont on dispose actuellement, toutes les structures sont ouvertes latéralement le long de la direction et en profondeur.

La deuxième phase, qui consiste en un programme de forage d'exploration de 25 000 m, a commencé à Amaruq en juillet et devrait se poursuivre en octobre, tant et aussi longtemps que les conditions météorologiques le permettront. Les résultats de tous les forages effectués jusqu'à maintenant devraient permettre de réaliser une estimation initiale des ressources minérales du projet Amaruq d'ici la fin de l'année 2014. La Société prévoit consacrer près de 9 M$ au programme d'exploration à Amaruq en 2014.

Expansion de la zone minéralisée Whale Tail

Les forages exploratoires réalisés en août et en septembre 2014 à la propriété Amaruq ont porté principalement sur la zone Whale Tail, en s'éloignant de celle-ci afin de forer plus en profondeur ainsi qu'en la suivant parallèlement à la direction, vers le sud-ouest. Whale Tail continue de révéler des intersections minéralisées importantes présentant une bonne continuité dans le sens de la direction et en profondeur.

La zone Whale Tail a été découverte au printemps de 2014 près de l'extrémité nord de Whale Lake. Il semble qu'elle inclut jusqu'à quatre sous-zones, toutes situées dans le même corridor. La zone a été prolongée rapidement vers le sud-ouest, atteignant une étendue longitudinale de 1 000 m, et elle demeure ouverte à l'ouest ainsi qu'en

profondeur. Les forages ont permis de croiser la zone des deux côtés du lac, et un trou (IVR14-087) a été foré en angle afin de sonder la zone sous le lac. Le secteur situé sous le lac sera évalué de façon plus approfondie au printemps de 2015, lorsque la glace sera suffisamment épaisse pour supporter le poids d'un appareil de forage.

Du côté nord-est, le trou IVR14-092 a récemment croisé 7,3 g/t d'or sur 12,8 m à une profondeur de 158 m sous la surface, incluant 14,1 g/t d'or sur 4,8 m. Environ 70 m au nord-est de ce trou, le trou IVR14-090 a croisé 31,5 g/t d'or sur 3,2 m, également à une profondeur de 158 m sous la surface.

En dirigeant la foreuse presque plein nord, le trou IVR14-87 foré en angle sous le lac a croisé deux zones parallèles, l'une titrant 8,5 g/t d'or sur 6,5 m à 133 m de profondeur et l'autre, titrant 10,7 g/t d'or sur 9,3 m à une profondeur de 150 m.

Les forages d'extension réalisés du côté sud-ouest de Whale Lake ont produit jusqu'à maintenant les meilleurs résultats à la propriété Amaruq, entrecoupant de larges intersections à teneur élevée en profondeur et prolongeant la zone Whale Tail en direction sud-ouest. Le trou IVR14-103 a croisé une large intersection titrant 6,1 g/t d'or sur 55,6 m à une profondeur de 278 m, incluant 13,5 g/t d'or sur 17,6 m; cette dernière intersection comprenait 18,8 g/t d'or sur 7,1 m. Environ 140 m à l'ouest du trou IVR14-103, le trou IVR14-116 a croisé une autre large intersection titrant 5,2 g/t d'or sur 61,8 m à 81 m de profondeur, incluant 16,3 g/t d'or sur 11,8 m. Près de 140 m à l'ouest du trou IVR14-116, le trou IVR14-118 a croisé une large intersection titrant 7,3 g/t d'or sur 20,0 m à 31 m de profondeur, incluant 20,4 g/t d'or sur 4,3 m.

D'après une interprétation géologique préliminaire qui sera mise à jour lorsque les nouvelles données provenant d'autres forages seront disponibles, tous les points d'intersection signalés pour le projet Amaruq présentent des teneurs plafonnées sur des épaisseurs réelles estimatives**.** De plus amples renseignements sur ces intersections ainsi que d'autres intersections de forage figurent dans le tableau ci-dessous, tandis que les colliers de forage sont indiqués sur la carte géologique locale du projet Amaruq. Le tableau des coordonnées des colliers de forage peut être consulté dans l'annexe du présent communiqué.

[Projet Amaruq - Carte géologique locale]

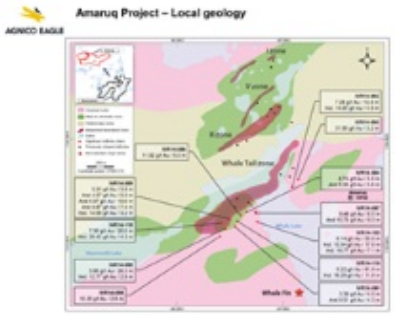

Résultats récents des activités de forage d'exploration dans le cadre du projet Amaruq en 2014

Trou de forage	Gisement	De (m)	À (m)	Profondeur du point milieu sous la surface (m)	Épaisseur réelle estimative (m)	Teneur en or (g/t) (non plafonnée)	Teneur en or (g/t) (plafonnée)*
IVR14-084	Whale Tail	75,0	78,8	66	3,5	8,74	8,74
et		135,8	139,8	118	3,8	5,38	5,38
IVR14-086	Whale Tail	63,5	69,0	49	5,0	11,92	11,92
IVR14-087	Whale Tail	181,3	189,0	133	6,5	8,48	8,48
et		201,0	212,6	150	9,3	10,73	10,73
IVR14-089	Whale Tail	13,5	17,5	11	3,8	5,51	5,51
et		22,5	28,0	18	5,0	4,57	4,57
et		60,0	71,8	46	10,6	4,97	4,97
et		142,3	152,2	104	7,4	6,97	6,97
incluant		142,3	146,5	102	3,2	14,09	14,09
IVR14-090	Whale Tail	198,4	202,4	158	3,2	44,21	31,50
IVR14-091	Whale Tail	157,0	162,0	112	4,0	3,30	3,30
et		166,0	171,4	117	4,3	9,51	9,51
IVR14-092	Whale Tail	186,0	203,0	158	12,8	8,63	7,26
incluant		186,0	192,4	154	4,8	17,70	14,05
IVR14-095	Whale Tail	121,5	159,0	104	26,3	4,13	3,90
incluant		121,5	125,5	93	2,8	14,92	12,77
IVR14-099	Whale Tail	344,0	348,0	259	2,8	10,25	10,25
IVR14-103	Whale Tail	308,9	383,0	278	55,6	7,07	6,14
incluant		320,0	343,4	266	17,6	16,47	13,54
incluant		331,3	340,8	270	7,1	18,77	18,77
IVR14-116	Whale Tail	79,9	144,9	81	61,8	7,39	5,22
incluant		110,0	122,4	84	11,8	27,65	16,29
IVR14-118	Whale Tail	33,6	55,8	31	20,0	7,30	7,30
incluant		33,6	38,4	25	4,3	20,42	20,42

* Une teneur plafonnée de 60 g/t d'or est utilisée pour les trous au projet Amaruq.

Nouvelles découvertes – Les cibles Mammoth, Whale Fin et Boulder Field repérées à proximité d'anomalies géophysiques

Un levé électromagnétique aéroporté VTEMplus Time-Domain de 1 029 km linéaires effectué plus tôt cette année a indiqué la présence de plusieurs anomalies magnétiques et électromagnétiques coïncidentes. La carte ci-dessous montre les résultats des mesures magnétiques (zones colorées) et les conducteurs électromagnétiques (petits

symboles noirs) pour une partie de l'aire sondée, ainsi que l'emplacement des zones minéralisées connues et des nouveaux secteurs cibles. La ligne pointillée suit une formation reconnaissable de conducteurs magnétiques en plis serrés, laquelle, selon l'interprétation initiale, indique la présence d'unités lithostratigraphiques plissées d'environ 12 km de longueur.

[Projet Amaruq - Levé électromagnétique aéroporté VTEMplus Time-Domain de la zone visée par les activités actuelles]

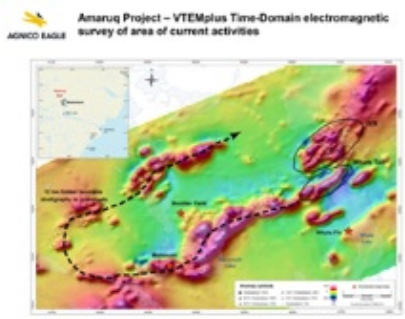

La collecte d'échantillons de roche de surface dans un secteur délimité par un important conducteur électromagnétique a mené à la découverte de nombreux gros blocs polyédriques de minéralisation quartz-arsénopyrite-galène (renfermant localement de l'or libre grossier), lesquels ont été mentionnés pour la première fois dans le communiqué de la Société daté du 25 août 2014. Ce regroupement de blocs rocheux, désigné sous l'appellation de cible « Boulder Field », est centré à environ 3 km à l'ouest de la zone Whale Tail. Des travaux de forage sont en cours afin de trouver la couche mère des blocs minéralisés.

Les travaux réalisés sur le terrain dans un secteur situé environ 4 km au sud-ouest de la zone Whale Tail ont donné lieu à la découverte d'une autre cible nouvelle, appelée « Mammoth ». Les travaux réalisés récemment sur le terrain et les premiers forages effectués dans ce secteur ont permis de repérer une minéralisation visuellement semblable à la zone Whale Tail; les résultats de titrage sont attendus pour ces trous.

Une autre zone d'affleurement minéralisé (la cible « Whale Fin ») a été découverte près de 1 km au sud de Whale Tail, et elle devrait faire l'objet de sondages d'essai avant la fin de la saison.

Étude de base en cours de préparation dans le cadre du processus d'obtention de permis

Un nouveau camp d'exploration de 25 personnes a été mis en service sur place, et les travaux d'agrandissement actuellement en cours permettront d'y accueillir 60 travailleurs d'ici le printemps de 2015. La collecte de données environnementales de base sur le site d'exploration d'Amaruq a commencé au cours du second semestre de 2014. Cette étude de base sur l'environnement pourrait être utilisée éventuellement pour l'obtention de permis en lien avec le projet Amaruq. De plus, jusqu'à la mi-septembre, l'équipe responsable de l'obtention des permis a évalué diverses possibilités pour l'emplacement d'une route d'exploration praticable en tout temps pour relier la mine Meadowbank au site d'exploration d'Amaruq, ce qui a notamment nécessité l'évaluation d'un passage de cours d'eau, une enquête sur la population de poissons et une évaluation portant sur une carrière de gravier, dans l'éventualité où la construction d'une route d'exploration serait jugée nécessaire pour l'intensification des activités de forage. Des travaux préliminaires pour la concession d'une route d'exploration praticable en tout temps ont lieu actuellement à cette fin. L'objectif est de préparer le processus d'obtention de permis pour la construction d'une route qui reliera le site du projet d'exploration Amaruq et la mine Meadowbank et qui permettra le transport du carburant, de l'équipement et du personnel.

Projet rebaptisé « Amaruq »

Les travaux d'exploration effectués en 2014 ont permis d'élargir l'étendue du projet bien au-delà des zones de minéralisation aurifère « I », « V » et « R » initialement découvertes en 2013. Par conséquent, la Société a donné à l'ensemble du projet et de la propriété le nouveau nom de « Amaruq », mot inuktitut qui signifie « loup géant » et qui rappelle la légende selon laquelle les loups ont été créés afin de garder les caribous en bonne santé. Le projet Amaruq englobe plusieurs zones minéralisées distinctes, comme « I », « V », « R » et « Whale Tail », ainsi que plusieurs autres cibles situées sur une propriété d'une superficie de 40 800 hectares.

Agnico Eagle

Agnico Eagle est une grande société canadienne d'exploitation aurifère qui produit des métaux précieux depuis 1957. Ses neuf mines sont situées au Canada, en Finlande et au Mexique, et elle exerce des activités d'exploration et de mise en valeur dans chacune de ces régions ainsi qu'aux États-Unis. La Société et ses actionnaires sont en mesure de profiter pleinement du cours de l'or en raison de sa décision de longue date de ne pas vendre d'or à terme. Agnico Eagle a déclaré un dividende en espèces à chaque exercice depuis 1983.

Autres renseignements

Pour obtenir de plus amples renseignements au sujet d'Agnico Eagle, veuillez communiquer avec les Relations avec les investisseurs à info@agnicoeagle.com, ou composer le 416-947-1212.

Énoncés prospectifs

Les renseignements contenus dans le présent communiqué ont été rédigés en date du 29 septembre 2014. Certains des énoncés du présent document sont des « énoncés prospectifs » au sens attribué au terme « forward-looking statements » dans la Private Securities Litigation Reform Act of 1995 *des États-Unis et au terme « information prospective » dans les dispositions des lois provinciales régissant la vente des valeurs mobilières au Canada. Dans ce document, les mots « anticiper », « s'attendre à », « estimer », « prévoir », « pouvoir », « planifier » et d'autres expressions semblables servent à désigner les énoncés ou les renseignements prospectifs.*

Ces énoncés comprennent, sans s'y limiter : les estimations des teneurs du minerai, les estimations concernant l'étendue et le calendrier des futures activités d'exploration; la possibilité que les résultats de ces activités permettent d'accroître les réserves ou les ressources aurifères; ainsi que la nature et l'échéancier des travaux nécessaires à l'obtention des permis et à la construction d'un camp ou d'une route d'accès pour le projet Amaruq. Ces énoncés prospectifs, qui reflètent le point de vue de la Société au moment de la préparation du présent document, sont soumis à un certain nombre de risques, d'incertitudes et d'hypothèses, et il convient de ne pas se fier outre mesure à ces déclarations et renseignements. De nombreux facteurs, connus et inconnus, pourraient entraîner un écart important entre les résultats réels et ceux exprimés ou sous-entendus par ces énoncés prospectifs. Ces risques comprennent notamment, mais sans s'y limiter, la volatilité des cours de l'or et des autres métaux; l'incertitude entourant les teneurs du minerai; le coût des programmes d'exploration et de mise en valeur; la réglementation gouvernementale et environnementale; ainsi que la volatilité du cours des actions de la Société. Les facteurs et hypothèses importants utilisés dans la préparation des énoncés prospectifs contenus dans le présent document, qui peuvent s'avérer incorrects, comprennent, entre autres, les hypothèses susmentionnées et celles figurant dans le rapport de gestion et dans la notice annuelle de la Société pour l'exercice clos le 31 décembre 2013 déposés auprès des organismes de réglementation des valeurs mobilières du Canada et qui sont inclus dans le rapport annuel de la Société sur formulaire 40-F pour l'exercice clos le 31 décembre 2013 (« formulaire 40-F ») déposé auprès de la Securities and Exchange Commission (la « SEC ») des États-Unis. La Société suppose également qu'aucune perturbation importante de ses activités ne se produira; que l'octroi de permis et l'exploration à Amaruq se dérouleront conformément aux attentes et aux plans actuels; que les estimations actuelles d'Agnico Eagle au sujet des teneurs en minerai s'avéreront

exactes; et qu'il ne se produira aucun retard important dans la réalisation du projet d'exploration Amaruq.

Pour obtenir plus de précisions au sujet de ces risques et des autres facteurs qui pourraient empêcher la Société d'atteindre les objectifs présentés dans les énoncés prospectifs du présent document, veuillez vous reporter à la notice annuelle, au rapport de gestion et au formulaire 40-F de la Société, de même qu'aux autres rapports déposés par la Société auprès des autorités canadiennes en valeurs mobilières et de la SEC. La Société n'entend pas mettre à jour ces énoncés et renseignements prospectifs et n'assume aucune obligation à cet égard. Pour obtenir une ventilation détaillée de la position de la Société en matière de réserves et de ressources, veuillez consulter la notice annuelle ou le formulaire 40-F.

Guy Gosselin, vice-président, Exploration, Mines Agnico Eagle Limitée, a approuvé les informations de nature scientifique et technique contenues dans le présent communiqué. M. Gosselin a procédé à la vérification de l'information qui figure dans le présent communiqué, y compris celle des données liées aux échantillonnages, aux analyses et aux essais qui la sous-tendent. La vérification a notamment consisté en l'examen et la validation des bases de données de titrage applicables ainsi que des analyses des certificats de titrage. M. Gosselin, qui porte le titre d'ingénieur (« ing. ») attribué par l'Ordre des ingénieurs du Québec, est une « personne qualifiée » conformément à la NC 43-101.

Système d'assurance et de contrôle de la qualité des échantillons d'essai pour le projet Amaruq

Le programme d'assurance de la qualité/contrôle de la qualité (AQ/CQ) utilisé dans le cadre du projet Amaruq est conforme à la NC 43-101 et aux pratiques exemplaires de l'industrie. Tous les échantillons sont analysés dans un laboratoire indépendant, soit ALS Chemex (ALS) à Val-d'Or, au Québec, et leur préparation a lieu à Thunder Bay, en Ontario, ainsi qu'à Val-d'Or. Un sous-ensemble des échantillons (environ 10 %) est envoyé au laboratoire de SGS à Vancouver, en Colombie-Britannique, à des fins d'analyse de vérification.

Tous les échantillons de forage (calibre NQ) font l'objet d'un concassage fin jusqu'à ce qu'au moins 70 % de l'échantillon passe à travers d'un tamis de 2 mm. Une fraction de l'échantillon (préparé à l'aide d'un séparateur rotatif) d'un poids maximum de 250 g est pulvérisé jusqu'à ce qu'au moins 85 % de l'échantillon passe à travers d'un tamis de 75 µm.

Les principaux éléments du programme AQ/CQ sont les suivants : insertion systématique d'échantillons de référence et types dans le lot d'échantillons; analyses d'échantillons répétés et analyses de confirmation par un deuxième laboratoire. Environ 12 % de tous les échantillons soumis à des fins d'analyse sont des échantillons témoins. L'insertion de tous les échantillons témoins se fait selon les proportions suivantes : un échantillon type sur mesure, un échantillon de référence et un échantillon répété de matériaux grossiers pour chaque lot de 24 échantillons de carotte.

La non-conformité d'un étalon de contrôle correspond à une teneur aurifère indiquée se situant à l'extérieur d'un écart-type de 2 par rapport à la teneur aurifère certifiée à l'aide d'un étalon de

référence. La non-conformité d'un étalon de contrôle provoque la tenue d'une étude pour en déterminer les causes. La non-conformité d'un échantillon de référence correspond à une teneur aurifère indiquée qui est trois fois supérieure à la limite de détection de la méthode.

La teneur en or de tous les échantillons a été calculée par une pyroanalyse avec finition par absorption atomique, suivie d'une deuxième analyse avec finition gravimétrique (30 g) pour les échantillons présentant une teneur aurifère de plus de 3 g/t. La teneur en argent est également communiquée, et les échantillons sont traités par digestion à l'eau régale avec finition par spectroscopie d'absorption atomique.

La conception et la gestion du programme AQ/CQ sont régies par les groupes d'Agnico Eagle responsables de l'exploration et de la mise en valeur des réserves et des ressources pour lesquels Daniel Doucet, directeur corporatif, Développement des réserves, agit à titre de personne qualifiée de la Société. La vérification des données du programme AQ/CQ a été réalisée par une employée d'Agnico Eagle, à savoir Mirela Saraci, P. Geo., géologue principale, Données géologiques et protocole AQ/CQ.

Annexe : Coordonnées de certains colliers de forage

Coordonnées des colliers de forage d'exploration du projet Amaruq

	Coordonnées des colliers de forage*					
Trou de forage	UTM-N	UTM-E	Élévation (mètres au-dessus du niveau de la mer)	Azimut	Inclinaison (degrés)	Longueur (m)
IVR14-084	7255309	606655	160	322	-58	342
IVR14-086	7255282	606596	160	324	-48	201
IVR14-087	7255300	606740	160	351	-46	282
IVR14-089	7255245	606485	160	320	-47	171
IVR14-090	7255618	607142	160	323	-56	252
IVR14-091	7255172	606545	160	321	-47	387
IVR14-092	7255547	607088	160	320	-58	297
IVR14-095	7255149	606457	160	327	-49	213
IVR14-099	7255079	606403	160	332	-50	417
IVR14-103	7255218	606756	160	325	-55	462
IVR14-116	7255222	606568	160	322	-49	366
IVR14-118	7255205	606412	160	322	-46	327

* Zone 14 du système NAD 83 des coordonnées UTM